

วารสาร

ข้าราชการ

CIVIL OFFICIALS' MAGAZINE



๓-๕-๑

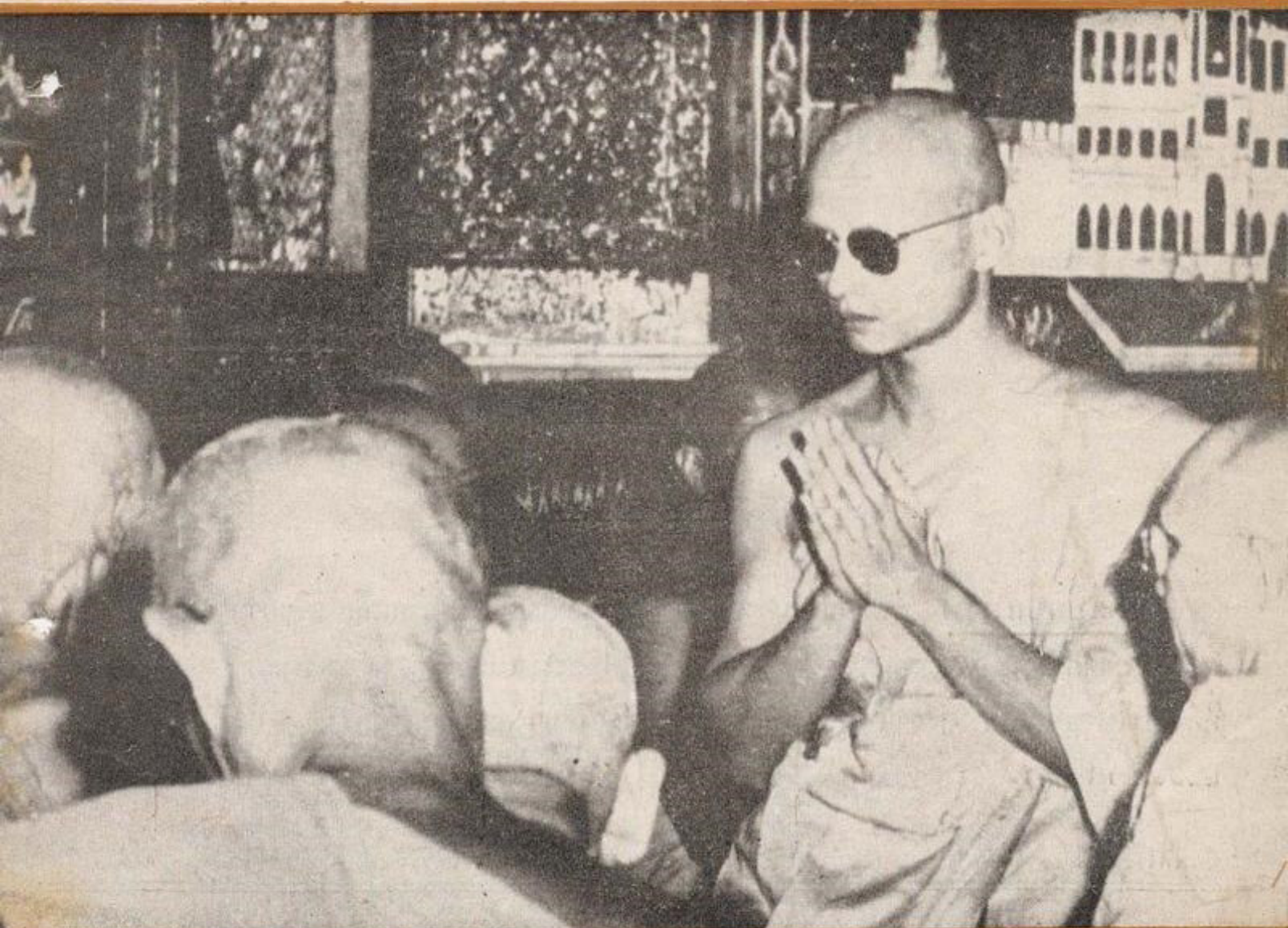

ปีที่ 6 ฉบับที่ 7 กรกฎาคม 2504

ความรู้แก่ข้าราชการในทางปฏิบัติงานและสอบเลื่อนฐานะ:

วารสารข้าราชการ

หนังสือรายเดือนของบริการสวัสดิการ ก.พ. สำนักงาช ก.พ.

คณะกรรมการดำเนินงาน

เลขาธิการ ก.พ. เป็ชประธาช 5องเลขาธิการ ก.พ. เป็ชรองประธาช
ผู้อำนวยการกอง และ หัวหน้ากอง ใชสำนักงาช ก.พ. เป็ชกรธมการ

บรรณาธิการ และผู้จัดการ

นายประวีณ ณ นคร

กองบรรณาธิการ

นายโสรัจ สุจริตกุล

นายสาชบัว พุ่มแดง

นายชชชาติ ประมุลผล

ระเบียบการรับ คำบำรุงรวมคำดังมีระ ๓๒ บาท บอกรับพร้อมกันตั้งเงินคำบำรุงล่วงหน้า
ไปยั้ง "ผู้จัดการวารสารข้าราชการ สำนักงาช ก.พ. ในพระบรมมหาราชวัง พระนคร" จ่ายเงินที่
ที่ทำการไปรษณีย์หน้าพระธาช (ถ้ารับตามกระทรวงทบวงกรมในพระนคร) ตั้งทางโทรศัพท
๒๒๗๐๓ ก็ไค)

พิมพ์ที่โรงพิมพ์ จ้างองศิลป ๔๐ ถนนบำรุงเมือง พระนคร นายสุคใจ เชื้อวิวัฒน์ ผู้พิมพ์ผู้โฆษณา ๒๕๐๔

ปกนี้

พระบาทสมเด็จพระเจ้าอยู่หัวชณะทรงผนวช ณ วัดบวรนิเวศวิหาร

เมือ พ.ศ ๒๔๕๕

สารบัญ

หัวข้อ	หน้า
อะไรใหม่ในเดือนนี้	3
ข่าวตอบข้าราชการ	7
สรุปเหตุการณ์ทั่วโลก	9
วิชาการ	
การเขียนหนังสือราชการ	ต.ป.ช. 10
คำอธิบายกฎหมายว่าด้วยบำเหน็จบำนาญ	วิเชียร ไม่เรียง 14
เครื่องราชอิสริยาภรณ์	ไพฑูริย์ อินทาทย์ 30
ปัญหา พ.ร.บ. ระเบียบข้าราชการพลเรือน... ..	ประวิม ฒ นคร 35
ระเบียบคลัง	วิเชียร ไม่เรียง 45
ปัญหาเครื่องแบบและเครื่องอิสริยาภรณ์	ไพฑูริย์ อินทาทย์ 49
บทเรียนภาษาอังกฤษ	
วิธีเขียน ESSAY	สมศักดิ์ ชูโต 50
Government Organization 53
Conversation... ..	สมศักดิ์ ชูโต 57
News Summary (สรุปข่าว)	ท.ส.บ 58
ความรู้ในการสอบ	
เฉลยปัญหาภูมิศาสตร์	โชค สุกันชนวนิช และ อาสา ศุภระมงคล 60
เฉลยข้อสอบข้าราชการพลเรือน 66
กฎหมาย ระเบียบ	
ระเบียบและ น.จ. ต่าง ๆ (๑)
ปกิณกะ	
ภูมิภาคจังหวัดเลย	สมชาย เกสรศักดิ์ 20
โรค INJELITIS	โสรัจ สุจริตกุล... .. 26
ตอบสมาชิก 78
ปัญหาท้ายเล่ม 79
เฉลยข้อสอบเขาวงกตและความรู้รอบตัวจากฉบับก่อน ปกหลังด้านใน
ตอบเขาวงกตและความรู้รอบตัว... หลังปก

ก้อยแกลง

เมื่อสองสามวันก่อน ข้าราชการชั้นหัวหน้าในส่วนภูมิภาคแห่งหนึ่ง ได้ให้เกียรติไปเยี่ยม “วารสารข้าราชการ” และได้กล่าวว่า ข้าราชการในส่วนภูมิภาคนิยมอ่านวารสารข้าราชการกันมาก ขนาดที่เกือบจะว่าได้ว่าแยกกันอ่านทีเดียว ความนิยมในวารสารข้าราชการนี้ บางครั้งทำให้เกิด “สมาธิ” ขึ้น ชักเอาวารสารข้าราชการออกจากซอง คงเหลือไว้แต่ซองเปล่าให้สมาชิกผู้เป็นเจ้าของ ซึ่งทำให้เกิดความปวดเค้นรเว้นเกล้าแก่ทั้งฝ่ายสมาชิกผู้ไม่ได้รับและฝ่ายสวัสดิการ ก.พ. ผู้ต้องส่งหนังสือให้ใหม่ด้วย

ข่าวเช่นนี้ทำให้เราเกิดกำลังใจ มุมานะที่จะขอร้องให้วารสารข้าราชการคงอยู่เพื่อท่านสมาชิกทั้งหลายตลอดไป และด้วยคุณภาพที่ดียิ่ง ๆ ขึ้น ในขณะที่เดียวกัน เราขออ้อนวอนบรรดา “สมาธิ” ทั้งหลายได้โปรดยุติการกระทำดังกล่าวเสีย เพราะนอกจากจะเป็นสิ่งไม่ดีไม่งาม และทำให้เพื่อนหัวเดียวแฉ่ ยังจะทำให้วารสารข้าราชการต้องขาดทุนยิ่งขึ้นจนทรงอยู่ไม่ได้ ฉะนั้น ถ้าหากจิตใจวารสารข้าราชการจริง ๆ แต่ไม่ตั้งใจจะบอกรับเป็นสมาชิก ก็กรุณาไปขอยืมอ่านเมื่อถึงมือเจ้าของแล้ว จะเป็นกุศลแก่ทั้งฝ่ายเราและฝ่ายสมาชิกอย่างยิ่ง หรือถ้าจะกรุณาบอกรับเป็นสมาชิกเสียเลยก็จะเป็นกุศลยิ่งกว่านั้น

ในการปรับปรุงวารสารข้าราชการให้ดียิ่ง ๆ ขึ้นนั้น เรามั่นใจว่าจะปรับปรุงตามความเห็นของสมาชิกส่วนใหญ่ให้มากที่สุดเท่าที่จะมากได้ แต่เป็นที่น่าเสียดายว่า เราได้รับการติดต่อจากสมาชิกน้อยมาก เราจึงขอเชิญชวนให้ท่านทั้งหลายติดต่อกับเรามากขึ้น จะเป็นโดยให้ความเห็นหรือวิพากษ์วิจารณ์ตลอดจนเพิ่มเติมความเห็นในบทความต่าง ๆ หรืออื่นใดก็ได้ ทั้งนี้เพื่อที่จะช่วยให้ข้อเขียนในวารสารข้าราชการสมบูรณ์และเป็นประโยชน์ต่อท่านสมาชิกยิ่งขึ้น

ในฉบับนี้ มีเรื่องใหม่คือเรื่อง “ภูมิภาคจังหวัดเดียว” ซึ่งสมาชิกส่งไปประกวดเพิ่มเข้ามา ส่วนเรื่องประจำอื่น ๆ รวมทั้งคำถามท้ายเล่ม ก็ยังมีให้ท่านอยู่อย่างครบครันเช่นเคย.

บ.ก.

อะไรใหม่ ในเดือนนี้

พิธี

ในเดือนนี้มีพิธีที่น่าสนใจ ดังนี้ คือ:—

อุปสมบท ในเดือนนี้มีการอุปสมบทอันเป็นประเพณีทาง พระพุทธศาสนาที่คนไทยถือว่าเป็นกรณียกิจของกุลบุตรเมื่อถึงวัยอันสมควร เพื่อที่จะได้รับการอบรมในทางศาสนาให้ได้ประจักษ์แก่ตนเอง ด้วยความรู้ การเห็นและการปฏิบัติ การอุปสมบทเป็นการช่วยสืบอายุพระพุทธศาสนาไปด้วยในตัว การที่นิยมถือเอาเดือนนี้เป็นเดือนอุปสมบทก็เพื่อจะได้จำพรรษาให้ครบพรรษา

วันอาสาฬหบูชา คือวันที่พระพุทธองค์เริ่มแสดงธรรมจักกัปปวัตตนสูตรโปรดปัญจวัคคีย์ นับเป็นปฐมเทศนาถ้ำที่แรกภายหลังที่พระองค์ทรงตรัสรู้แล้ว พิธีนี้คณะสงฆ์กำหนดให้มีขึ้นในวันขึ้น ๑๕ ค่ำ เดือน ๘ มีพิธีการเช่นเดียวกับวิสาขะหรือมาฆะ

วันเข้าพรรษา คือระยะเวลาระหว่างฤดูฝน ซึ่งพระพุทธองค์บัญญัติให้พระภิกษุสงฆ์อยู่ประจำ ณ พระอารามที่หนึ่งที่ได้ขุดตลอด เพื่อมิให้ลำบากในการไปมา และไม่ไปทำลายพืชผลเพาะปลูกของราษฎร วันเข้าพรรษาดตรงกับวันแรม ๑ ค่ำ เดือน ๘ นับตรงกับวันที่ ๒๘ กรกฎาคม ๒๕๐๕

พระราชพิธีทรงบำเพ็ญพระราชกุศล เนื่องในวันอาสาฬหบูชาและเทศกาลเข้าพรรษานี้ พระบาทสมเด็จพระเจ้าอยู่หัว เสด็จพระราชดำเนินโดยรถยนต์พระที่นั่งไปยังวัดพระศรีรัตนศาสดาราม ทรงจุดเทียนพรรษาบูชาพระรัตนตรัย ถวายพุ่มบูชาพระพุทธรูป แล้วจุดธูปเทียนเครื่องนมัสการ และทรงประเคนพุ่มเทียนแด่พระสงฆ์ทรงสมณศักดิ์ ฯลฯ

บรรดาชาวไทยที่เป็นพุทธศาสนิกชนทั้งหลายก็จะพากันไปบำเพ็ญกุศลในวันเข้าพรรษา มีการทำบุญตักบาตร และสดับพระธรรมเทศนา.

ระเบียบ

มีระเบียบที่น่าสนใจประกาศใช้ ดังนี้:—

๑. สำนักงาน ก.พ. ได้ขอความร่วมมือส่วนราชการต่าง ๆ ให้ช่วยสำรวจรายชื่อข้าราชการสามัญและวิสามัญ ที่มีอายุครบ ๖๐ ปีบริบูรณ์ในปี พ.ศ. ๒๕๐๕ คือผู้ที่เกิดระหว่างวันที่ ๒ มกราคม ๒๔๔๕ ถึงวันที่ ๑ มกราคม ๒๔๔๕ เพื่อเทียบเคียงกับประวัติที่มีอยู่ทางสำนักงาน ก.พ. (รายละเอียดอยู่บนหน้าพิเศษกลางเล่ม)

๒. ก.พ. ลงมติว่า ในกรณีที่ราชการส่วนใดที่ ก.พ. ได้อนุมัติให้ข้าราชการผู้ได้รับปริญญาหรือประกาศนียบัตรวิชาชีพในอัตราเงินเดือนและตำแหน่งใดไว้แล้ว ถ้าต่อมาราชการส่วนนั้นได้ถูกยุบเลิกไป และได้โอนอัตราเงินเดือนไปยังราชการส่วนอื่นแล้ว เจอนไซท์ ก.พ. ได้อนุมัติไว้ในส่วนราชการเดิมก็ย่อมหมดไป ฉะนั้นเมื่ออัตราเงินเดือนที่โอนมาว่างลง ก็ให้ข้าราชการผู้สอบแข่งขันได้โดยไม่จำเป็นต้องขออนุมัติ ก.พ. ส่วนเงินที่เหลือ (ถ้ามี) ให้ส่งคืนกระทรวงการคลัง แต่ถ้าราชการส่วนที่รับโอนอัตราเงินเดือนมา มีความประสงค์จะบรรจุผู้ได้รับปริญญา หรือประกาศนียบัตรวิชาชีพใด ๆ ใหม่ตามความจำเป็นของราชการส่วนนั้น ก็ขอให้ ก.พ. พิจารณาต่อไปใหม่ (รายละเอียดคอยู่หน้าพิเศษกลางเล่ม)

๓. คณะรัฐมนตรีได้มีมติเกี่ยวกับสิทธิบางประการของผู้ที่ได้รับบำนาญตามพระราชบัญญัติล้างมลทินฯ และพระราชบัญญัตินิรโทษกรรมฯ พ.ศ. ๒๔๘๘ ไว้ดังนี้ คือผู้ที่ได้รับบำนาญตามพระราชบัญญัติล้างมลทินฯ หรือตามพระราชบัญญัตินิรโทษกรรมฯ พ.ศ. ๒๔๘๘ ถือเป็นปฏิบัติเหมือนกัน คือถ้าเป็นผู้ทำผิดในทางการเมืองซึ่งไม่เกี่ยวแก่คดีคอมมิวนิสต์แล้ว ได้รับประโยชน์เช่นเดียวกับผู้ที่ไม่ได้กระทำความผิด เช่นผู้ทำผิดคดีกบฏ ๑ ตุลาคม ๒๔๘๑ และคดีกบฏ ๒๒ กุมภาพันธ์ ๒๔๘๒ เป็นต้น พวกนี้ให้ได้รับประโยชน์เหมือนผู้ที่ออกจากราชการโดยมิได้ทำผิด คือ

(๑) ถ้ากลับเข้ารับราชการใหม่มีสิทธิบอกเลิกบำนาญเพื่อขอต่อเวลาราชการได้ ถ้าได้บอกขอต่อภายในกำหนดเวลา

(๒) เมื่อตาย ทายาทมีสิทธิได้รับบำนาญตกทอดหรือบำนาญตกทอด

(๓) เบิกเงินช่วยเหลือค่าเล่าเรียนบุตรได้

(๔) ได้รับการช่วยเหลือในเรื่องภาษีเงินได้

สำหรับผู้ที่ทำผิดคดีคอมมิวนิสต์ และผู้ที่กระทำความผิดที่มีโทษความผิดทางการเมือง ได้รับประโยชน์เฉพาะข้อ (๒) คือเมื่อตาย ทายาทมีสิทธิได้รับบำนาญตกทอด หรือบำนาญตกทอด ส่วนข้ออื่น ๆ ไม่ได้รับ (รายละเอียดคอยู่หน้าพิเศษกลางเล่ม)

บุคคล

1

สำนักนายกรัฐมนตรี

รับโอน

นางประไพพิศ โทณะวณิก นักวิทยาศาสตร์โท แผนกโภชนาการและเครื่องดื่ม กองวิทยาศาสตร์ชีวภาพ กรมวิทยาศาสตร์ กระทรวงอุตสาหกรรม มาบรรจุและแต่งตั้งให้ดำรงตำแหน่งหัวหน้าแผนกสำรวจและประมวลผลการวิจัย กองประมวลและประสานงาน สำนักงานสภาวิจัยแห่งชาติ ตั้งแต่วันที่ ๑ เมษายน ๒๕๐๔

นางบุญถม ธรรมจริย์ นักวิทยาศาสตร์โท แผนกตรวจทางเภสัชวิทยา กองวิเคราะห์ยา กรมวิทยาศาสตร์ การแพทย์ มาบรรจุและแต่งตั้งให้ดำรงตำแหน่งหัวหน้าแผนกนโยบายและส่งเสริมการวิจัย กองประมวลและประสานงาน สำนักงานสภาวิจัยแห่งชาติ ตั้งแต่วันที่ ๑ พฤษภาคม ๒๕๐๔

แต่งตั้ง

นายคณิศร์ พุกณะเสต ข้าราชการพลเรือนสามัญชั้นเอก ดำรงตำแหน่งผู้ดูแลนักเรียนไทยในประเทศญี่ปุ่น สำนักงาน ก.พ. ตั้งแต่วันที่ ๑ มิถุนายน ๒๕๐๔

นายมานิตย์ บุรณะวิทย์ หัวหน้าแผนกสารบรรณ สำนักงานเลขานุการ สำนักงาน ก.พ. ดำรงตำแหน่งผู้ช่วยผู้ควบคุมนักเรียนไทยในประเทศญี่ปุ่น สำนักงาน ก.พ. ตั้งแต่วันที่ ๑๖ มิถุนายน ๒๕๐๔

กระทรวงสหกรณ์

แต่งตั้ง

นายบรรหาร ศิริสีล พนักงานสหกรณ์พาณิชย์โท แผนกจัดตั้งและตรวจสอบสหกรณ์ชายพืชผลและผลิตภัณฑ์ กองสหกรณ์พาณิชย์และผลิตภัณฑ์ ดำรงตำแหน่งพนักงานสหกรณ์พาณิชย์โท แผนกจัดตั้งและตรวจสอบสหกรณ์ผู้บริโภครวม กองสหกรณ์ผู้บริโภครวมสหกรณ์พาณิชย์ ตั้งแต่วันที่ ๑ มิถุนายน ๒๕๐๔

กระทรวงอุตสาหกรรม

แต่งตั้ง

นายเลิศ ศาลิกุล โลหกิจจังหวัดยะลา ดำรงตำแหน่งโลหกิจ จังหวัดชุมพร
นายวีระ สัตยมาศ โลหกิจจังหวัดชุมพร ดำรงตำแหน่งโลหกิจจังหวัดยะลา
ตั้งแต่วันที่ ๑ มิถุนายน ๒๕๐๔

นายเต็มศักดิ์ อินทรปาน ข้าราชการพลเรือนชั้นพิเศษ ดำรงตำแหน่งรองอธิบดีกรมโรงงานอุตสาหกรรม ตั้งแต่วันที่ ๖ มิถุนายน ๒๕๐๔

กระทรวงเกษตร

แต่งตั้ง

นายมนต์ ผลอินทร์ ป่าไม้เขตสุราษฎร์ธานี ดำรงตำแหน่งหัวหน้ากองโครงการ กรมป่าไม้ ตั้งแต่วันที่ ๑๑ พฤษภาคม ๒๕๐๔

นายทอง สมสวัสดิ์ ผลิตกรรมจังหวัดขอนแก่น กรมผลิตกรรม ขอลาออกจากราชการ เหตุรับราชการนาน ตั้งแต่วันที่ ๒๒ พฤษภาคม ๒๕๐๔

นายชารี แสงเจริญ นายสัตวบาลโท กองอาหารสัตว์ กรมปศุสัตว์ ไปรับราชการทางกรมการฝึกหัดครู ตั้งแต่วันที่ ๑ มิถุนายน ๒๕๐๔

กระทรวงมหาดไทย

นาย พ.ต.อ. (พิเศษ) ศิริ คชศิริชัย สังกัดกรมตำรวจ ซึ่งกระทรวงมหาดไทยแต่งตั้งให้รักษาการในตำแหน่งผู้ว่าราชการจังหวัดยะลา มาสังกัดสำนักงานปลัดกระทรวง ตั้งแต่วันที่ ๑๑ พฤษภาคม ๒๕๐๔

แต่งตั้ง

นายรุณินันท์ พงศ์อารยะ นายอำเภอลำปลายมาศ จังหวัดบุรีรัมย์ ดำรงตำแหน่งนายอำเภอเมืองบุรีรัมย์
นายไชยพจน์ ภู่อภัย นายอำเภอพุนนัง จังหวัดบุรีรัมย์ ดำรงตำแหน่งนายอำเภอบ้านด่าน จังหวัดอุบลราชธานี

นายเชื้อ เพ็ชรชัย นายอำเภอเมืองบุรีรัมย์ ดำรงตำแหน่งนายอำเภอลำปลายมาศ จังหวัดบุรีรัมย์
ตั้งแต่วันที่ ๓๐ พฤษภาคม ๒๕๐๔

น.ส. สาลี ลาดานนท์ หัวหน้าแผนกสถิติ กองวิชาการ กรมมหาดไทย ไปประจำกรม
นายรัช รอดพร้อม ประจำกรมมหาดไทย ดำรงตำแหน่งหัวหน้าแผนกสถิติ กองวิชาการ กรม
มหาดไทย ตั้งแต่วันที่ ๓๑ พฤษภาคม ๒๕๐๔

นายคำบุ เหมลา ประจำกรมมหาดไทย ดำรงตำแหน่งปลัดอำเภอโท อำเภอภูเกตุหาร จังหวัดนครพนม
ร.ต. ชิตยา สุวรรณะชญ์ ปลัดอำเภอโท อำเภอหาราช จังหวัดพระนครศรีอยุธยา ดำรงตำแหน่ง
หัวหน้าแผนกโครงการ กองปฏิบัติการ ส่วนพัฒนาการท้องถิ่น กรมมหาดไทย

นายคมวัน บุญพันธ์ ปลัดอำเภอโท ประจำจังหวัดลำปาง ดำรงตำแหน่งจำจังหวัดโท จังหวัดลำปาง
ตั้งแต่วันที่ ๒๖ พฤษภาคม ๒๕๐๔

กระทรวงการคลัง

แต่งตั้ง

นายเสน่ห์ วงศ์นิมิตร สมุหบัญชีอำเภอโท อำเภอเมืองอุดรธานี ดำรงตำแหน่งผู้ช่วยสรรพากร
จังหวัดโท จังหวัดอุดรธานี

นายถล คดังทรัพย์ สมุหบัญชีอำเภอโท อำเภอเพ็ญ จังหวัดอุดรธานี ดำรงตำแหน่งสมุหบัญชีอำเภอ
โท อำเภอเมืองอุดรธานี

นายสงวน ไพฑ์แก้ว สมุหบัญชีอำเภอโท อำเภอแม่วัน จังหวัดเชียงราย ดำรงตำแหน่งผู้ช่วย
สรรพากร จังหวัดโท จังหวัดเชียงราย

กระทรวงการต่างประเทศ

แต่งตั้ง

นายไพโรจน์ ชัยนาม เอกอัครราชทูต ณ กรุงโรม ดำรงตำแหน่งเอกอัครทูตประจำกระทรวง
ตั้งแต่วันที่ ๑๘ เมษายน ๒๕๐๔

หลวงดิฐการภักดี เอกอัครราชทูต ณ กรุงโคโร ดำรงตำแหน่งเอกอัครราชทูตประจำกระทรวง
ตั้งแต่วันที่ ๑ มีนาคม ๒๕๐๔

ข่าวสอบข้าราชการ

ข่าวสอบแข่งขัน

ทราบว่า การปลี่ยนงานแห่งชาติ จะเปิดสอบแข่งขันวิชาข้าราชการพลเรือนชั้นตรีในไม่ช้านี้

ข่าวสอบคัดเลือก

ทราบว่ากรมต่อไปนี้จะเปิดสอบคัดเลือกกรมผู้ได้รับปริญญา หรือประกาศนียบัตรวิชาชีพ ดังต่อไปนี้

๑. กรมมหาดไทย ปริญญารัฐศาสตร์ หรือเศรษฐศาสตร์ หรือสังคมสงเคราะห์ศาสตร์ ชั้นตรี
อันดับ ๑ ชั้นต่ำ ๑๕ อัตรา
๒. กรมตำรวจ ประกาศนียบัตรประโยควิชาชีพชั้นสูง แผนกบัญชี จากวิทยาลัยเทคนิค
ชั้นตรีอันดับ ๑ ชั้นต่ำ ๖ อัตรา
๓. กรมการขนส่ง ก) ปริญญานิติศาสตร์หรือธรรมศาสตร์ ชั้นตรีอันดับ ๑ ชั้นสูง ๓ อัตรา
ข) ประกาศนียบัตรประโยควิชาชีพชั้นสูงแผนกช่างเครื่องยนต์ และแผนก
ช่างไฟฟ้า จากวิทยาลัยเทคนิค ชั้นตรี อันดับ ๑ ชั้นต่ำ ๔ อัตรา
๔. กรมบัญชีกลาง ปริญญาทางการบัญชีหรือเทียบเท่า ชั้นตรีอันดับ ๑ ชั้นสูง ๑ อัตรา
๕. กรมธนารักษ์ ก) ปริญญาบัญชีบัณฑิตหรือปริญญาทางการบัญชี ชั้นตรีอันดับ ๑ ชั้นสูง
๒ อัตรา
ข) ปริญญาตรีทางนิติศาสตร์หรือธรรมศาสตร์ ชั้นตรี อันดับ ๑ ชั้นสูง
๑ อัตรา
ค) ปริญญาสถาปัตยกรรมศาสตร์ หรือปริญญาวิศวกรรมศาสตร์ ชั้นตรี
อันดับ ๒ ชั้นสูง ๑ อัตรา
ง) ประกาศนียบัตรประโยควิชาชีพชั้นสูง แผนกช่างสำรวจจากวิทยาลัย
เทคนิค ชั้นตรี อันดับ ๑ ชั้นต่ำ ๒ อัตรา

รายชื่อผู้สอบแข่งขันวิชาข้าราชการพลเรือนชั้นตรีได้

กรมประชาสงเคราะห์
(ประกาศผลเมื่อ ๒๔ เมษายน ๒๕๐๔)

- | | | |
|----------------------------|-------------------------|------------------------|
| ๑. น.ศ. นิตินันท์ ชูทรัพย์ | ๒. นายเสงี่ยม ทองรักย์ | ๓. นายอุดม สว่างโรจน์ |
| ๔. นายนิตินันท์ ประทุมไชย | ๕. น.ศ. อัญชัญ กาญจนพยุ | ๖. นายสุนันท์ กุลสุนทร |

- | | | |
|----------------------------------|-------------------------------|--------------------------|
| ๑๗. นายสุวรรณ ปูนอภิศันต์ | ๑๘. นายเทพ อินทราชาตี | ๑๙. นายจรรยา ศรีประสาธน์ |
| ๒๐. นายประเสริฐ ท่อสกุล | ๒๑. นายสมชัย ไชยวงศ์ | ๒๒. นางอำพรม เลาหะจินดา |
| ๒๓. นายวิชัย ทรงเคารพ | ๒๔. นายศศิศิลป์ ภูษอดเดือน | ๒๕. นายสุนทร สันทนา |
| ๒๖. น.ส. เจนศรี จิตต์การุณราษฎร์ | ๒๗. นายเสนิษณ วงศ์จันทร์ | ๒๘. นายสกุล แก้วกำพล |
| ๒๘. น.ส. ชงเยาว์ ทองเปลว | ๒๙. น.ส. จิรพันธ์ ธรรมสมบูรณ์ | ๒๙. นายพูนศักดิ์ วุฒากนก |
| ๒๒. นายสิริ สิทธีวงศ์ | ๒๒. นายทองแดง เรืองศิริ | ๒๒. นายพงษ์ วงศ์บุรณะ |
| ๒๕. นางจารุพรรณ ทิมศิษฐ์ | ๒๖. น.ส. ชวนพิศ กลิ่นแก้ว | ๒๖. นายกระดิ่ง โอवादสาร |
| ๒๘. นายประสิทธิ์ จันทร์สมิท | ๒๘. น.ส. นวลฉวี เกตุทัต | ๓๐. นายทวี เจริญทอง |
| ๓๑. น.ส. ประไพ สุขประเสริฐ | ๓๒. นายประกอบ ใจจำนง | ๓๓. นายดำรง นัยเพียร |
| ๓๓. น.ส. สุมาลี เทพลักษณ์เดชา | ๓๕. นายตาม พนมวัน อนุชญา | ๓๕. นายจรงค์ ปัตนะละวัต |
| ๓๗. นายอนันต์ แม่นวงศ์ | ๓๘. นายอุทัย อิศรภักดี | |

ผู้เก็บตก

คราวเคราะห์

เด็มนัประมงจังหวัดสมุทรสาครร้าย ถูกขโมยยกเค้าเหล็กกางเกงหมด เหลือแต่ชุดอยู่กับบ้าน จึงต้องหยุดราชการไป ๓๓ วันรอเค้ากางเกงตัดใหม่ ๕๕๕ ให้ผู้บังคับบัญชาทราบด้วยวาจาก่อนแล้ว แต่ผู้บังคับบัญชาก็ถือว่า การหยุดราชการไปโดยไม่มีใบลาตามระเบียบเป็นการขาดราชการ คุณเด็มนัประมงผู้น่าสงสารจึงถูกสั่งตัดเงินเดือน ๓๐% ๘ เดือน.

—ถ้าคุณเสมียนผู้นั้นไปทำงานโดยนุ่งผ้าขาวม้าหรือชุดวันเกิดไป ก็คงจะต้องถูกตัดเงินเดือนอีกน่ะแหละ แต่จะมากหรือน้อยกว่า ๓๐ % ๘ เดือน นี่ยังสงสัย.

สรุปเหตุการณ์ทั่วโลก

โดย..... ชาลี น้อยมกระสินธุ์

- ๓๐ พ.ค. - มีคนร้ายลอบยิงนายพลราฟาเอล เลโอปีโต ทูรฮิลโย ผู้เผด็จการแห่งสาธารณรัฐโดมินิกันถึงแก่ความตาย
- ๓๑ พ.ค. -- ประหารชีวิตนายนครอง จันตวงษ์ กับนายทองทัณฑ์ สุทธิมาศ หัวหน้ากบฏซึ่งก่อการร้ายต่อราชอาณาจักรไทย
 - ศาลพิเศษในปารีสพิพากษาจำคุก พลเอกชาลส์ และพลเอกแซลแลร์ คนละ ๑๕ ปี นายพลทั้งสองเป็นหัวหน้ากบฏฝรั่งเศสในอัลจีเรียเมื่อเดือนเมษายนที่แล้ว
 - มีการประกอบพิธีสถาปนาสหภาพอัฟริกาใต้เป็นสาธารณรัฐ เป็นอันว่าสหภาพอัฟริกาใต้หมดฐานะเป็นดินแดนในปกครองของพระมหากษัตริย์อังกฤษ และพ้นจากการเป็นสมาชิกของจักรภพอังกฤษ
- ๒ มิ.ย. - รัฐบาลโดมินิกันตั้ง นายราฟาเอล ทูรฮิลโยน้อย บุตรชายของนายพลราฟาเอล ทูรฮิลโย ผู้เผด็จการของโดมินิกันซึ่งถูกคนร้ายลอบสังหารชีวิตเป็นเสนาธิการกองทัพทั้งหมดของ โดมินิกัน
- ๓ มิ.ย. - ประธานาธิบดีเคนเนดี แห่งสหรัฐฯเดินทางไปพบกับ นายคริสชอฟ นายกรัฐมนตรีโซเวียตที่กรุงเวียนนา
- ๘ มิ.ย. - คณะมนตรีความมั่นคงแห่งองค์การสหประชาชาติลงมติให้โปรตุเกสเลิกใช้กำลังปราบปรามชาวพื้นเมืองในอังโกลาที่ต่อต้านโปรตุเกสเพื่อทออบกู้ความเป็นไทยอยู่ ผู้แทนของโปรตุเกสค้านว่าอังโกลาเป็นเรื่องภายใน องค์การสหประชาชาติไม่มีอำนาจพิจารณา
- ๑๓ มิ.ย. - การสู้รบอย่างหนัก ระหว่างกองทหารรัฐบาลเวียตนามใต้ กับกองโจรเวียตกง ได้ดำเนินไปพร้อมกันตามจังหวัดต่าง ๆ มากมายหลายจังหวัด
- ๒๒ มิ.ย. - ที่ซุริคในสวิสเซอร์แลนด์ การประชุมระหว่าง เจ้าบุญอุ้ม นายกรัฐมนตรีลาว เจ้าสุวระภูมา นายกรัฐมนตรีคนก่อน กับเจ้าสุภานุวงศ์ หัวหน้าขบวนการประเทศลาว ตกลงกันได้ในหลักการใหญ่ ๆ ห่วงไปเพื่อจัดตั้งรัฐบาลผสมขึ้นในลาว ประกอบด้วยผู้แทนของ ๓ ฝ่ายที่เจ้าดาวทั้ง ๓ เป็นหัวหน้าอยู่ แต่ไม่ใช้การตกลงเด็ดขาด เป็นแต่เพียงประกาศหลักการร่วมกัน
 - รัฐบาลกลางของกองโกที่เมืองเลโอโปลด์ วิลล์สั่งปล่อยตัวนายชอมเบ นายกรัฐมนตรีของแคว้นคาตังกาให้เป็นอิสระแล้ว.

การเขียนหนังสือราชการ

โดย . . . ส.ป.ช.

** ** **

(ต่อจากฉบับก่อน)

ตัวอย่างคำสั่งบรรจุและแต่งตั้ง

ผู้ทดลองปฏิบัติหน้าที่แล้วเป็นข้าราชการพลเรือนสามัญตามมาตรา ๕๒

คำสั่งที่...../.....

(หน่วยราชการที่ส่ง)

เรื่อง บรรจุและแต่งตั้งข้าราชการ

ด้วยปรากฏว่านาย.....
 ผู้สอบ.....(แข่งขัน, กัดเลือก) ได้ ซึ่งได้รับบรรจุและแต่งตั้ง
 เป็นข้าราชการพลเรือนสามัญชั่วคราว ทดลองให้ปฏิบัติราชการใน
 ตำแหน่ง.....มาเป็นเวลา.....
 เดือนแล้ว เป็นผู้มีความประพฤติ ความรู้ และความสามารถ สมควร
 ที่จะบรรจุและแต่งตั้งเป็นข้าราชการพลเรือนสามัญได้
 ฉะนั้น จึงอาศัยอำนาจตามความในมาตรา ๕๒ มาตรา ๖๕
 และมาตรา ๖๖ แห่งพระราชบัญญัติระเบียบข้าราชการพลเรือน พ.ศ.
 ๒๔๘๖ ซึ่งแก้ไขโดยมาตรา ๙๐ แห่งพระราชบัญญัติระเบียบข้าราชการ
 พลเรือน (ฉบับที่ ๒) พ.ศ. ๒๔๘๘ ให้บรรจุนาย.....
เป็นข้าราชการพลเรือนสามัญ
 ชั้น.....อันดับ.....ชั้น.....บาท รับเงินเดือน
 ในอัตราเลขที่...../.....ซึ่งขยเป็นอัตราสามัญชั่วคราวและ
 ให้พ้นกลับเป็นอัตราสามัญตามที่ อ.ก.พ.....อนุมัติ โดย
 ได้รับมอบหมายจาก ก.พ. ตามหนังสือ ก.พ. ที่ น.ว. ๕/๒๔๘๘ ลง
 วันที่ ๒๐ เมษายน ๒๔๘๗ และ น.ว. ๓๓/๒๔๘๗ ลงวันที่ ๒ พฤศจิกายน
 ๒๔๘๗ และแต่งตั้งให้ดำรงตำแหน่ง.....
 ทั้งนี้ ตั้งแต่วันที่.....เป็นต้นไป

สั่ง ณ วันที่.....

(ลงชื่อผู้สั่ง).....

(.....)

(ตำแหน่ง).....

ตัวอย่างคำสั่งแต่งตั้งข้าราชการพลเรือนสามัญที่ทดลองปฏิบัติหน้าที่แล้ว

ให้ดำรงตำแหน่งตามมาตรา ๕๒

คำสั่งที่...../.....

(หน่วยราชการที่ส่ง)

เรื่อง แต่งตั้งข้าราชการ

ข้าพเจ้าปรากฏว่านาย.....
ผู้สอบ.....(แข่งขัน, คัดเลือก) ได้ ซึ่งได้รับบรรจุและแต่งตั้ง
เป็นข้าราชการพลเรือนสามัญชั้น.....ทดลองให้ปฏิบัติหน้าที่
ราชการในตำแหน่ง.....มาเป็นเวลา.....เดือนแล้ว
เป็นผู้มีความประพฤติ ความรู้ และความสามารถสมควรที่จะแต่งตั้งให้ดำรง
ตำแหน่งได้

ฉะนั้น จึงอาศัยอำนาจตามความในมาตรา ๕๒ มาตรา ๖๕ และ
มาตรา ๖๖ แห่งพระราชบัญญัติระเบียบข้าราชการพลเรือน พ.ศ. ๒๕๑๖ ซึ่ง
แก้ไขโดยมาตรา ๑๐ แห่งพระราชบัญญัติระเบียบข้าราชการพลเรือน (ฉบับ
ที่ ๒) พ.ศ. ๒๕๑๘ ให้แต่งตั้งนาย
ข้าราชการพลเรือนสามัญชั้น.....ดำรงตำแหน่ง.....
(ระบุหน่วยราชการด้วย).....ตั้งแต่วันที่.....
.....เป็นต้นไป

สั่ง ณ วันที่.....
(ลงชื่อผู้สั่ง).....
(.....)
(ตำแหน่ง).....

ตัวอย่างคำสั่งให้ข้าราชการพลเรือนวิสามัญทดลองปฏิบัติราชการ

ออกจากราชการตามมาตรา ๕๒

คำสั่งที่...../.....

(หน่วยราชการที่ส่ง)

เรื่อง ให้ข้าราชการพลเรือน
วิสามัญทดลองปฏิบัติ
ราชการออกจากราช
การ

ด้วยปรากฏว่านาย.....ผู้สอบแข่งขัน
(หรือสอบคัดเลือก หรือคัดเลือก) ได้ ซึ่งได้รับบรรจุและแต่งตั้งเป็นข้าราชการ
พลเรือนวิสามัญชั่วคราวทดลองปฏิบัติราชการในตำแหน่ง.....
เป็นเวลา.....เดือนแล้ว เป็นผู้มีความประพฤติไม่ดี (หรือไม่มี
ความรู้ หรือไม่มีความสามารถพอที่จะปฏิบัติหน้าที่ราชการในตำแหน่งที่จะได้รับ
แต่งตั้ง)

ฉะนั้น จึงอาศัยอำนาจตามความในมาตรา ๕๒ แห่งพระราชบัญญัติระเบียบ
ข้าราชการพลเรือน พ.ศ. ๒๔๘๗ ให้นาย.....
ออกจากราชการตั้งแต่วันที่.....เป็นต้นไป
สั่ง ณ วันที่.....
(ลงชื่อผู้สั่ง).....
(.....)
(ตำแหน่ง).....

ตัวอย่างคำสั่งให้ข้าราชการพลเรือนวิสามัญทดลองปฏิบัติหน้าที่ราชการ

ออกจากราชการตามมาตรา ๕๒

คำสั่งที่...../.....

(หน่วยราชการที่ส่ง)

เรื่อง ให้ข้าราชการพลเรือน
วิสามัญทดลองปฏิบัติ
หน้าที่ราชการออก
จากราชการ

ด้วยปรากฏจากการสอบสวนว่านาย.....ผู้สอบแข่งขัน
(หรือสอบคัดเลือก, หรือคัดเลือก) ได้ ซึ่งได้รับบรรจุเป็นข้าราชการพลเรือน
วิสามัญ และแต่งตั้งให้ทดลองปฏิบัติหน้าที่ราชการในตำแหน่ง.....
เป็นเวลา.....เดือนแล้ว เป็นผู้มีความประพฤติไม่ดี (หรือไม่มีความรู้หรือ
ไม่มีความสามารถพอที่จะปฏิบัติหน้าที่ราชการในตำแหน่งที่จะได้รับแต่งตั้ง) และ
อ.ก.พ.....ได้พิจารณาเห็นสมควรให้ออกจากราชการ

ฉะนั้น จึงอาศัยอำนาจตามความในมาตรา ๕๒ แห่งพระราชบัญญัติระเบียบ
ข้าราชการพลเรือน พ.ศ. ๒๔๘๗ ให้นาย.....
ออกจากราชการ ตั้งแต่วันที่.....เป็นต้นไป
สั่ง ณ วันที่.....
(ลงชื่อผู้สั่ง).....
(.....)
(ตำแหน่ง).....

ตัวอย่างคำสั่งปรับขึ้นรับเงินเดือนตามคุณวุฒิ (ที่มีอยู่ก่อนแล้ว) ตามมาตรา ๕๓

คำสั่งที่...../.....

(หน่วยราชการที่ส่ง)

เรื่อง ให้ข้าราชการรับเงินเดือนตามคุณวุฒิ

อนุสนธิคำสั่งที่...../.....ให้บรรจุนาย.....

.....เข้ารับราชการเป็นข้าราชการพลเรือน.....

ชั้น.....ตำแหน่ง.....รับเงินเดือน.....

.....บาท ในอัตราเลขที่...../.....นั้น

เนื่องจากนาย.....

เป็นผู้ได้รับปริญญา (หรือประกาศนียบัตร).....

ซึ่ง ก.พ. อนุมัติให้บรรจุผู้ได้รับปริญญา (หรือประกาศนียบัตร) นี้

ในตำแหน่ง.....แผนก.....

กอง.....ได้ตามหนังสือที่.....

และตามคุณวุฒิอาจบรรจุเข้ารับราชการในอัตราเงินเดือน.....บาท

ได้ บัดนี้มีอัตราเงินเดือน.....บาทเลขที่...../.....

ว่าง จึงให้นาย.....รับเงินเดือน

ในอัตรา ชั้น.....อันดับ.....ชั้น.....บาท

เลขที่...../.....ตามมติคณะรัฐมนตรีที่ น.ว. ๑๖/๒๕๔๖ ลง

วันที่ ๒๖ มกราคม ๒๕๔๖ ตั้งแต่วันที่.....

เป็นต้นไป.

สั่ง ณ วันที่.....

(ลงชื่อผู้สั่ง).....

(.....)

(ตำแหน่ง).....

หมายเหตุ

ถ้ายังเป็นข้าราชการพลเรือนวิสามัญอยู่ระหว่างทดลองปฏิบัติหน้าที่ราชการ ต้องระบุนุกรณชดเชยอัตราเงินเดือนใหม่ด้วย (ดูที่ขอบเคียงกับแบบการบรรจุตามมาตรา ๕๒)

คำอธิบาย

กฎหมายว่าด้วยบำเหน็จบำนาญ

โดย... วิเชียร ไผ่เรียง

ผู้ช่วยผู้อำนวยการกองบำเหน็จบำนาญ

(ต่อจากฉบับก่อน)

ลักษณะ ๑

บำนาญปกติ

หมวด ๑

สิทธิในบำนาญปกติ

มาตรา ๖ เมื่อข้าราชการผู้ใดออกจากราชการ ให้จ่ายบำเหน็จหรือบำนาญ
ให้ตามเกณฑ์ซึ่งกำหนดไว้ในพระราชบัญญัติ
สิทธิในบำเหน็จหรือบำนาญ เป็นสิทธิเฉพาะตัว จะโอนไม่ได้

คำอธิบายการออกจากราชการ

ข้าราชการจะออกจากราชการต้องเป็นไปตามพระราชบัญญัติระเบียบข้าราชการพลเรือน
ในขณะนี้ ต้องเป็นไปตามมาตรา ๓๔ แห่งพระราชบัญญัติระเบียบข้าราชการพลเรือน ๒๕๖๒ ซึ่ง
ได้บัญญัติไว้ว่า ข้าราชการจะออกจากราชการได้ ๕ อย่าง คือ

๑. ตาย
๒. ลาออก
๓. ให้ออก
๔. ปลดออก
๕. ไล่ออก

๓. ในกรณีตาย ย่อมมีสิทธิได้รับบำเหน็จตกทอดตามมาตรา ๔๘ ซึ่งได้แก้ไขเพิ่มเติมโดย พ.ร.บ. (ฉบับที่ ๕) พ.ศ. ๒๕๐๒

๒. ลาออก มีทางได้บำเหน็จบำนาญเหตุทุพพลภาพ สูงอายุ รัฐบาลราชการนาน อนึ่งถ้าผู้ใดมีเวลาราชการสำหรับคำนวณบำเหน็จบำนาญครบ ๓๐ ปี บริบูรณ์แล้ว ลาออกจากราชการ ย่อมมีสิทธิได้รับบำเหน็จตามมาตรา ๓๗ ได้

ข้อสังเกต ผู้ซึ่งมีเวลาราชการไม่ถึง ๓๐ ปี และไม่ทุพพลภาพ ไม่สูงอายุ หากผู้ใดลาออกไปย่อมไม่มีสิทธิได้รับบำเหน็จบำนาญตาม พ.ร.บ. นี้

๓. ให้ออก การให้ออกนั้นทางจะได้รับบำเหน็จบำนาญได้ทุก ๆ เหตุ

๔. ผู้ใดถูกปลดออก ไล่ออก ไม่มีสิทธิได้รับบำเหน็จบำนาญอย่างใดเลย เพราะเป็นการต้องห้ามตามมาตรา ๘ (๓) แห่ง พ.ร.บ. นี้

ปัญหาเรื่องการตั้งให้ออกจากราชการนี้ ถ้าหากได้ตั้งให้ออกจากราชการโดยถูกต้องสมบูรณ์ตามกฎหมายแล้ว ผู้บังคับบัญชาจะตั้งเปลี่ยนแปลงแก้ไขเป็น ไล่ออก หรือ ปลดออกอีกไม่ได้ กรณีนี้ได้เคยมีปัญหาซึ่งคณะกรรมการกฤษฎีกาได้เคยวินิจฉัยไว้แล้วในราย พ.ต.อ. หลวงเถลิงธนาภาศ ข้อเท็จจริงในเรื่องนี้ปรากฏว่ากระทรวงมหาดไทยได้ตั้งให้หลวงเถลิงธนาภาศ ออกจากราชการเหตุสูงอายุไปแล้ว ตามคำสั่งหมู่ของกระทรวงมหาดไทย ต่อมาได้สอบสวนเกี่ยวกับความผิดของ หลวง เถลิงธนาภาศ ปรากฏว่ามีความผิด จึงได้สั่งถอนคำสั่งเดิม เปลี่ยนเป็นให้ปลดออกจากราชการ

คณะกรรมการกฤษฎีกาได้พิจารณาว่า เมื่อได้ตั้งข้าราชการคนใดออกจากราชการไปตามกฎหมายโดยสมบูรณ์แล้วผู้นั้นไม่ใช่เป็นผู้ อยู่ในบังคับบัญชาที่จะตั้งอย่างไร ๆ ได้อีก

ในกรณีที่ข้าราชการถึงแก่กรรมก็เช่นกัน การถึงแก่กรรม ย่อมเป็นการสิ้นสุดภาพบุคคล ซึ่งเป็นการสิ้นสุดภาพข้าราชการด้วย ฉะนั้นภายหลังจากที่ข้าราชการถึงแก่กรรมไปแล้ว จะมาออกคำสั่งให้ออกอย่างไร ๆ อีกไม่ได้ คำสั่งที่ออกภายหลังข้าราชการผู้นั้นตายย่อมเป็น โฆษะ ใช้บังคับไม่ได้

ปัญหาอาจะมีในแง่ที่ว่าผู้บังคับบัญชา ได้ออกคำสั่งย้อนหลังให้ปลดออก หรือลาออก ก่อนข้าราชการผู้นั้นตาย จะใช้บังคับได้หรือไม่ เรื่องนี้เคยมีปัญหาในรายนายท้ว กฤษฎีพิเศษ ข้าราชการกรมไปรษณีย์โทรเลข

ข้อเท็จจริง มีว่า อ.ก.พ. กรมไปรษณีย์ ได้พิจารณาอนุมัติให้ นายท้ว กฤษวิเศษ ออกจากราชการวันที่ ๓๒ ก.พ. ๒๕๗๖ กรณีวันที่ ๓๓ ก.พ. ๒๕๗๖ นั้นเอง นายท้ว กฤษวิเศษตาย ต่อมาเมื่อวันที่ ๒๕ เดือนเดียวกัน เจ้ากระทรวงจึงได้มีคำสั่งอนุมัติให้นายท้ว กฤษวิเศษ ออกจากราชการตามความเห็นของ อ.ก.พ. กรมไปรษณีย์

กระทรวงเศรษฐกิจการในสมัยนั้นมีความเห็นว่า นายท้ว ได้ออกจากราชการแล้วตั้งแต่วันที่ อ.ก.พ. กรมไปรษณีย์ลงมติ

การวินิจฉัย

๓. ก.พ. ได้วินิจฉัยให้คงเห็นว่า อ.ก.พ. กรมนั้นไม่มีอำนาจบังคับบัญชา เป็นเพียงที่ปรึกษาเท่านั้น ไม่มีอำนาจสั่งการใดๆ เลย ฉะนั้น อ.ก.พ. กรม จึงไม่มีอำนาจที่จะสั่งให้ผู้ใดออกจากราชการได้

อนึ่งความเห็นของ อ.ก.พ. กรมนั้น เจ้ากระทรวงอาจไม่เห็นพ้องก็ได้ ในกรณีเช่นนี้ เจ้ากระทรวงอาจยื่นเรื่องให้พิจารณาใหม่ก็ได้

๒. เวียงนครคณะกรรมการเรื่องราวร้องทุกข์ได้พิจารณาว่า ข้าราชการออกจากราชการคือเมื่อได้มีคำสั่งของผู้มีอำนาจสั่งให้ออก ส่วนกำหนดวันให้ออกจากราชการจะกำหนดย้อนหลังขึ้นไปเป็นวันใดนั้นไม่สำคัญ ตราบใดที่ยังไม่ได้มีคำสั่งเป็นลายลักษณ์อักษรให้ผู้ใดออกจากราชการผู้นั้นก็ยังเป็นข้าราชการอยู่ และได้ตายเสียก่อนได้มีคำสั่งให้ออก ก็เป็นการตายในระหว่างเป็นข้าราชการ (หนังสือกรมเลขาธิการคณะรัฐมนตรี ที่ ๗๐๗๗/๒๕๗๓ ลงวันที่ ๓๗ มกราคม ๒๕๗๓ แจ้งว่าผู้รักษา ราชการ แทนนาย รัฐมนตรี เห็น ชอบ ด้วย กับ ความ เห็น คณะ กรรมการ เรื่องราวร้องทุกข์)

ปัญหา เรื่องตายก่อนออกหรือออกก่อนตายจะเกี่ยวพันไปถึงเงินช่วยเหลือในการศพด้วย ถ้าถึงแก่กรรมในขณะที่เป็นข้าราชการอยู่ ย่อมมีสิทธิได้รับเงินช่วยเหลือตามพระราชกฤษฎีกาว่าด้วยการเบิกจ่ายเงินเดือน

สิทธิในบำเหน็จบำนาญ เป็นสิทธิเฉพาะตัว

ดังได้กล่าวมาแล้วในตอนต้นว่า บำเหน็จ บำนาญนั้นให้แก่ข้าราชการผู้มีความดีความชอบมิได้มีความผิดร้ายแรงแต่อย่างใด เงินบำเหน็จบำนาญจึงเป็นสิทธิเฉพาะตัวของข้าราชการผู้นั้น จะโอนสิทธิในการรับบำเหน็จบำนาญให้ผู้อื่นย่อมไม่ถูกต้องด้วยหลักการ

หนึ่ง มิใช่แต่ในบำนาญปกติเท่านั้น แม้ในสิทธิในบำนาญคกทอชหรือในบำนาญพิเศษ แม้จะไม่มียกหมายบัญญัติไว้โดยเฉพาะดังที่กล่าวไว้ในมาตรา ๕ แต่ก็มีบัญญัติขึ้นเฉพาะตัวบุคคลผู้มีสิทธิไว้ในที่ทุกแห่งว่า บุคคลใดบ้างที่เป็นผู้มีสิทธิที่จะได้รับบำนาญพิเศษหรือนำเห้จกทอช ฉนั้น แม้จะมีได้บัญญัติไว้เป็นพิเศษดังมาตรา ๕ ก็ให้เข้าใจได้ ฉนั้นด้วยว่าเป็นสิทธิเฉพาะตัว จะโอนให้ผู้อื่นผู้ใดไม่ได้

มาตรา ๘ ภายใต้งบังคับมาตรา ๘ ข้าราชการซึ่งจะได้รับบำเห้จ บำนาญ ตาม พ.ร.บ. ๒ เมื่อก่อนออกจากราชการหรือก่อนได้รับคำสั่ง ให้ไปทำการใด ๆ ตามความ ในมาตรา ๕๘ ต้องได้รับเงินเดือนจากงบประมาณประเภทเงินเดือน

คำอธิบาย

ข้าราชการ ซึ่งไม่ได้รับเงินเดือนในงบประมาณเงินเดือนนั้นได้แก่ กงสุตักติมศักดิ์ ประจำ ประเทศหรือเมืองต่าง ๆ เป็นต้น ข้าราชการที่ได้รับเงินเดือนจากเงินของงบประมาณนั้น เวदानี้ ไม่มีตัวเหลืออยู่แล้ว โดยมากกลายเป็นลูกจ้างชั่วคราวหรือเป็นลูกจ้างซึ่งได้รับเงินเดือนประจำ จากค่าใช้สอย

มีความอยู่ตอนหนึ่งว่า เมื่อก่อนออกจากราชการหรือก่อนได้รับคำสั่งให้ชกไปทำการ ใด ๆ ตามความในมาตรา ๕๘ ต้องได้รับเงินเดือนจากงบประมาณประเภทเงินเดือนนั้น

ผู้ซึ่งทางราชการสั่งให้ไปทำการใด ๆ ตามความในมาตรา ๕๘ นั้น จะยังคงมีสภาพเป็น ข้าราชการอยู่ แต่ขาดจากอัตราเงินเดือนประจำของอัตราที่เคยครองอยู่ ก่อนถูกสั่งให้ไป เช่น ข้าราชการครูในกระทรวงศึกษาธิการ ซึ่งทางราชการสั่งให้ไปทำหน้าที่ให้แก่องค์การ unesco ใน สถานะผู้เชี่ยวชาญการแก้คำวเรียน เป็นต้น ผู้นี้ไม่ได้รับเงินเดือนทางกระทรวงศึกษาธิการ แต่คงมี สภาพเป็นข้าราชการอยู่ มีสิทธิได้มีเวลาระหว่างไปปฏิบัติงานเป็นเวลาราชการสำหรับคำนวณ บำเห้จบำนาญด้วย (ซึ่งจะได้กล่าวโดยละเอียดต่อไปในมาตรา ๕๘) ถ้าผู้นั้นออกจากราชการยอม มีสิทธิได้รับบำเห้จบำนาญตามมาตรา ๘ น

มาตรา ๘ บุคคลที่ ระบุไว้ต่อไปนี้ไม่มีสิทธิได้รับ บำเห้จ บำนาญ ปกติตาม พ.ร.บ. ๒

- ๑. ผู้ถูกไล่ออกหรือปลดออกจากราชการเพราะมีความผิด

๒. ข้าราชการวิสามัญหรือลูกจ้าง เว้นแต่ในกรณีที่มีข้อกำหนดให้บำเหน็จหรือบำนาญไว้ในหนังสือสัญญาจ้างตามความต้องการของรัฐบาล

๓. ผู้ซึ่งรัฐบาลกำหนดเงินบำนาญอื่นไว้ให้แทนบำเหน็จหรือบำนาญแล้ว

๔. ผู้ซึ่งมีเวลาราชการสำหรับคำนวณบำเหน็จบำนาญไม่ครบหนึ่งปีบริบูรณ์

๕. ผู้ซึ่งไม่เคยรับราชการมาก่อน แต่ได้เป็นทหารตามกฎหมายว่าด้วยการรับราชการทหาร เมื่อปลดเป็นกองหนุนแล้ว แล้วได้เข้ารับราชการอีก โดยเวลารับราชการจะติดต่อกับเวลารับราชการกองประจำการหรือไม่ก็ตาม ยังไม่ครบหนึ่งปีบริบูรณ์

คำอธิบาย

๑. ผู้ถูกไล่ออกหรือปลดออกจากราชการเพราะมีความผิดนั้น เป็นคนซึ่งมิได้ปฏิบัติราชการด้วยความซื่อสัตย์สุจริต และถือไม่ได้ว่าบุคคลเหล่านั้นมีความดีความชอบในราชการซึ่งรัฐควรที่จะคอยให้ความอุปการะเมื่อได้ออกจากราชการไป

๒. ข้าราชการวิสามัญหรือ ลูกจ้าง มีสิทธิได้รับบำเหน็จตามระเบียบ เงินบำเหน็จข้าราชการวิสามัญและระเบียบจ่ายเงินบำเหน็จลูกจ้าง

ส่วนข้าราชการวิสามัญซึ่งมีสัญญาจ้าง และตามสัญญาจ้างนั้นได้กำหนดให้ได้รับบำเหน็จหรือบำนาญตาม พ.ร.บ. บำเหน็จ บำนาญ ข้าราชการอย่างเช่นข้าราชการทั่วไปก็เป็นข้อยกเว้น แต่พึงเข้าใจว่าได้บำเหน็จบำนาญตามสัญญาจ้าง

๓. ผู้ซึ่งรัฐบาลกำหนดอย่างอื่นไว้ให้แทนบำเหน็จหรือบำนาญแล้ว ในขณะนั้นไม่มีตัวรับราชการอยู่ หรือถ้ามีก็เป็นส่วนน้อย บทบัญญัติมาตรานี้ใช้สำหรับข้าราชการซึ่งเคยรับราชการในกองไฟฟ้าหลวง ซึ่งในขณะนั้นได้ตั้งเงินโบนัสไว้ให้แทนบำเหน็จบำนาญแล้ว

เหตุที่ยังบัญญัติไว้ใน พ.ร.บ. นี้ก็เพราะเหตุว่า ถ้าข้าราชการเหล่านั้นเข้ารับราชการใหม่ จะชอนับเวลาตอนอยู่กองไฟฟ้าหลวงในครั้งนั้น เขามารวมเป็นเวลาสำหรับคำนวณบำเหน็จบำนาญด้วยไม่ได้ อนึ่ง แม้ว่าผู้นั้นจะได้รับราชการตลอดมาจนถึงขณะนี้ โดยไม่เคยได้ออกจากราชการเลย ก็จะมีเวลาตอนรับราชการกองไฟฟ้าหลวง รวมเป็นเวลาสำหรับคำนวณบำเหน็จบำเหน็จบำนาญไม่ได้เช่นเดียวกัน

๔. ผู้ซึ่งมีเวลาคำนวณบำเหน็จบำนาญไม่ครบ ๓ ปีบริบูรณ์ ไม่มีสิทธิได้รับบำเหน็จ
บำนาญ ทั้งนี้เพราะการคำนวณบำเหน็จบำนาญนั้น คำนวณจากเวลาราชการซึ่งนับเป็นปี เมื่อผู้
หนึ่งไม่มีปีเวลาราชการสำหรับมาคำนวณก็ไม่มีผลผลิตที่จะจ่ายให้

ความในข้อนี้ อาจจะมีผู้เข้าใจผิดกับวิธีนับเวลาสำหรับคำนวณบำเหน็จบำนาญในมาตรา
๒๘ ซึ่งได้กำหนดไว้ในวรรคสุดท้ายว่า ถ้าเศษของปีถึงครึ่งปีให้นับเป็นหนึ่งปี ความข้อนี้ หมายถึง
ความว่ามีจำนวนปีอยู่แล้ว และมีเวลาที่เศษเศษของบอกร จึงให้บดขมเป็นหนึ่งปี เพื่อประโยชน์ใน
การคำนวณหาตัวเลข ผลผลิตที่จะได้เป็นเงินบำเหน็จบำนาญ

สำหรับการพิจารณาถึงสิทธิ ถ้าผู้ใดมีเวลาไม่ถึง ๓ ปี บริบูรณ์ก็ไม่มีสิทธิได้รับบำเหน็จ
บำนาญ

ข้อสังเกต

บทบัญญัติในมาตรา ๘ นี้ กำหนดไว้เฉพาะบำเหน็จบำนาญปกติเท่านั้น ฉะนั้น ถ้าผู้ใด
ถึงแก่กรรมลง หรือ ต้องออกจากราชการไป โดยมีสิทธิได้รับบำนาญพิเศษ ก็ย่อมมีสิทธิได้รับบำ
นาญพิเศษได้ตามบทบัญญัติว่าด้วยบำนาญพิเศษ ซึ่งจะได้อธิบายโดยละเอียดเมื่อกล่าวถึงบำนาญ
พิเศษในลักษณะ ๒

๕. ทหาร ตามกฎหมายว่าด้วยการรับราชการทหาร แม้ว่าผู้หนึ่งจะไม่เคยได้รับราชการ
มาก่อน เมื่อปลดเป็นกองหนุนแล้ว จะถูกปลดเป็นปกติตาม หากได้กลับเข้ารับราชการอีก
ถ้าเวลารับราชการครั้งหลังไม่ครบ ๓ ปี บริบูรณ์ ไม่มีสิทธิได้รับบำเหน็จบำนาญตาม พ.ร.บ. น

ข้อสังเกต

ถ้าผู้หนึ่งได้กลับเข้ารับราชการอีกและมีเวลารับราชการครั้งหลังครบ ๓ ปีบริบูรณ์แล้ว มี
สิทธิที่จะได้นับเวลาตอนเป็นทหาร ตามกฎหมายว่าด้วยการรับราชการทหาร เป็นเวลาราชการ
สำหรับคำนวณบำเหน็จบำนาญด้วย

เฉพาะเวลาตอนเป็นทหารในวรรคนี้มักจะเป็นปัญหาเกี่ยวกับสิทธิที่จะนับต่อได้ หรือไม่ได้
อยู่มาก จะได้กล่าวโดยละเอียดเมื่อถึงเรื่อง การต่อเวลาราชการ.

(ต่อฉบับหน้า)

เรื่องประกาศที่สรรแล้ว

ภูมิภาคจังหวัดเลย

โดย.....สมชาย เกสรศักดิ์ (สมาชิกเลขที่ ๒๕๓๒)

จังหวัดเลย เป็นจังหวัดหนึ่งของประเทศไทย ตั้งอยู่ทางเหนือสุดของภาคตะวันออกเฉียงเหนือ อยู่ในระหว่างเส้นรุ้งที่ ๑๐๓ องศาเหนือ ถึง ๑๐๒ องศาเหนือ และเส้นแวงที่ ๑๗ องศาเหนือ ถึง ๑๘ องศาเหนือ พื้นที่ทั้งหมดมีประมาณ ๑๓,๒๕๒ ตารางกิโลเมตร ส่วนมากเป็นภูเขาและที่ต่ำ ๆ ตอน ๆ และป่าดงใหญ่มีที่ราบน้อยประมาณ ๒ ใน ๕ ของพื้นที่ทั้งหมด สูงกว่าระดับน้ำทะเลประมาณ ๒๐๐-๖๐๐ เมตร

เมื่อประมาณ ๔๐ ปีมาแล้ว การคมนาคมและการติดต่อระหว่างจังหวัดเลยกับจังหวัดใกล้เคียงเป็นไปด้วยความยากลำบาก เพราะทางหลวงสายต่างๆ เดินได้เฉพาะโคเกวียนและใช้เฝ้าตายวัน เช่นจะมาราชการหรือธุรกิจอื่นใดที่จังหวัดอุดรธานีหรือจังหวัดขอนแก่น จะต้องอาศัยโคเกวียนเป็นพาหนะ รอนแรมค้ำขนตามป่าดงที่มืดแอ่งน้ำและอันตราย ไม่น้อยกว่า ๗ วัน รลยนต์จะเดินได้เฉพาะฤดูแดงและต้องเป็นรลยนต์ที่แท้จริง ๆ และใช้เฝ้าตายทางไม่น้อยกว่า ๒ วัน

ข้าราชการที่ถูกย้ายไปรับราชการที่จังหวัดเลยในสมัยนั้น บางรายน้อยเนื้อต่ำใจหาว่าผู้บังคับบัญชาส่งไปดงโทษ ถ้าข้าราชการดงนอกดงไปตรวจราชการที่จังหวัดเลยจะถูกเพื่อนฝูงหยอกต้อว่า เมื่อไปจังหวัดเลยให้เตรียมหาหม้อใหม่ (หม้อดินเผา) ไปด้วยเพื่อเตรียมใส่กระดูกกลับ หรือเมื่อไปจังหวัดเลยแล้วจริง ๆ ไม่อยากจะกลับเพราะการเดินทางไป-กลับ ลำบากและใช้เฝ้าตายวัน หรือเมื่อไปถึงจังหวัดเลยแล้วพบดินฟ้าอากาศดี มีท่าเตีจะประกอบอาชีพ มีที่ดินรกร้างว่างเปล่าพอที่จะเลือกทำกินได้สะดวกสบาย ประกอบกับนิสัยใจคอชาวจังหวัดเลย โอบอ้อมอารี มีนิสัยซื่อซื่อซื่อซื่อ รักสงบ เป็นที่น่าคบค้าสมาคม อ่อนโยน ค้อนรับ และให้เกียรติแก่ชนทั่วไป จังหวัดเลยเป็นดินแดนดอกไม้งามตามธรรมชาติ ซึ่งมีคำพังเพยว่า "ดินแดนมะขามหวาน ชาวตำรวจ ตำรวจงาม"

จังหวัดเลย แบ่งการปกครองออกเป็น ๕ อำเภอและ ๑ กิ่งอำเภอ (ยังไม่เปิด)

๑. อำเภอเมืองเลย เป็นที่ตั้งศาลากลางจังหวัดเลย

๒. อำเภอวังสะพุง อยู่ทางทิศเหนือของที่ตั้งศาลากลางจังหวัดเลย ห่างจากจังหวัดประมาณ ๒๒ ก.ม. มีรถยนต์ประจำทางวิ่งตลอดฤดูกาล

๓. อำเภอเชียงคาน อยู่ทางทิศเหนือของที่ตั้งศาลากลางจังหวัด ห่างจากจังหวัดประมาณ ๔๘ ก.ม. มีรถยนต์ประจำทางวิ่งตลอดฤดูกาล

๔. อำเภอด่านซ้าย อยู่ทางทิศตะวันตกของที่ตั้งศาลากลางจังหวัด ห่างจากจังหวัดประมาณ ๘๓ กิโลเมตร รถยนต์วิ่งได้เฉพาะฤดูแล้ง ทางกำลังก่อสร้าง

๕. อำเภอท่าลี่ อยู่ทางทิศตะวันตกเฉียงเหนือของที่ตั้งศาลากลางจังหวัดห่างจากจังหวัดประมาณ ๔๕ กิโลเมตร รถยนต์วิ่งได้เฉพาะฤดูแล้ง และ

๖. กิ่งอำเภอภูกระดึง อยู่นอกเขตอำเภอวังสะพุง อยู่ทางทิศใต้ของที่ตั้งศาลากลางจังหวัด ห่างจากจังหวัดประมาณ ๘๓ ก.ม. (ขณะนี้กำลังสร้างยังไม่ได้เปิด)

อาณาเขต ทิศเหนือจดลำแม่น้ำโขงและเขตประเทศลาว

ทิศใต้จดเขตจังหวัดชัยภูมิและจังหวัดขอนแก่น

ทิศตะวันออกจดเขตจังหวัดอุดรธานีและจังหวัดหนองคาย

ทิศตะวันตกจดเขตจังหวัดพิษณุโลก จังหวัดอุตรดิตถ์ และเขตประเทศลาว

จำนวนพลเมือง ตามการสำรวจทะเบียนราษฎรเมื่อวันที่ ๓๑ พฤษภาคม ๒๔๘๘ จังหวัดเลยมีพลเมืองทั้งสิ้น ๑๗๘,๓๕๗ คน

ดินฟ้าอากาศ จังหวัดเลย ตั้งอยู่บนที่ราบสูง มีภูเขาน้อยใหญ่ชุกชุมอยู่ระดับซับซ้อน อากาศหนาวร้อน ๆ จัด แต่ก็ยังไม่ร้อนจัดเท่ากับจังหวัดใกล้เคียงในภาคตะวันออกเฉียงเหนือ หนาว ๆ จัด บางปีปรอทลดต่ำถึง ๐ องศาเซลเซียส ส่วนมากอากาศเย็นสบายดี

ทรัพยากรธรรมชาติ จังหวัดเลย มีทรัพยากรธรรมชาติมากหากแต่ยังไม่ได้ทำการสำรวจกันอย่างจริงจัง อาทิ แร่ เหล็ก ตะกั่ว แมงกานีส และทองคำ ขณะนี้มีบริษัทเหมืองแร่ กำลังดำเนินการอยู่เฉพาะในท้องที่อำเภอเชียงคาน

การอาชีพ ราษฎรในจังหวัดเลยประมาณ ๘๐ เปอร์เซ็นต์ ประกอบอาชีพค้าขายและทำไร่ ส่วนอาชีพอื่น ๆ มีการค้าขายและการอุตสาหกรรมเล็ก ๆ น้อย ๆ ตามปกติด้วยชาวจังหวัดเลยโดยกำเนิดเป็นผู้ขยันขันแข็งในการประกอบอาชีพ จะเห็นได้ว่าในท้องที่จังหวัดเลยไม่มีถนนหนทางเที่ยวเร่ร่อนไปตามชุมชนต่าง ๆ จะมีบ้างในบางคราวแต่ไม่ใช่คนในจังหวัดเลย

ประวัติศาสตร์ จังหวัดเลย จะตั้งขึ้นเมื่อไรไม่มีหลักฐานอันแน่ชัดแต่พอจะสันนิษฐานได้ว่า เมื่อราว พ.ศ. ๒๔๘๐ ในสมัยรัชกาลที่ ๕ พระบาทสมเด็จพระจอมเกล้าเจ้าอยู่หัว ได้ทรงพระกรุณาโปรดเกล้าฯ ให้พระยาทัพนายกออกไปทำการสำรวจบัญชีไพร่กรมเขตแขวงในบริเวณนี้ พระยาทัพนายกเห็นว่าบริเวณที่ตั้งจังหวัดเลยปัจจุบันอยู่ใกล้แม่น้ำเลย เป็นที่ราบและมีพดเมืองหนาแน่นพอที่จะตั้งเป็นเมืองได้จึงนำกราบบังคมทูล และได้ทรงพระกรุณาโปรดเกล้าฯ ให้จัดตั้งขึ้นได้ ชื่อว่า "เมืองเลย" ตามชื่อของแม่น้ำเลย ซึ่งไหลผ่านกลางเมืองมาจนทุกวันนี้ โดยมีหลวงศรีสงคราม (ท้าวคำแดง) เป็นเจ้าเมืองคนแรก

ปูชนียสถานและปูชนียวัตถุ จังหวัดเลย มีปูชนียสถานหลายแห่งแต่ที่สำคัญและปรากฏในประวัติศาสตร์ของไทยก็คือ พระธาตุศรีสองรักย์ ตั้งวางชนราว พ.ศ. ๒๓๐๓ สมัยกรุงศรีอยุธยา ในสมเด็จพระมหาจักรพรรดิ ตั้งอยู่อำเภอด่านซ้าย เพื่อเป็นสักขีพยานในการช่วยเหลือซึ่งกันและกันและไม่รุกรานต่อกันระหว่างกรุงศรีอยุธยากับกรุงศรีสัตนาคนหุต ขณะนั้นกรุงศรีอยุธยาถูกรบทัพพม่าพระเจ้าตะเบงชเวตศวารุกรานเต็มมือ พระธาตุศรีสองรักย์องค์พระเจดีย์แห่งนี้ ประชาชนชาวจังหวัดเลยนับถือมาก เพราะถือว่าเป็นสิ่งศักดิ์สิทธิ์ ผู้ใดแสดงกิริยาอวดจาไม่เคารพต่อองค์พระเจดีย์แล้วจะมีอันเป็นไปต่าง ๆ นา ๆ ทัศนตาเห็น ทุก ๆ ปีจะมีการทำพิธีฉลองไหว้บูชาใหญ่โต จะมีชาวต่างจังหวัดที่ใกล้เคียงไปเที่ยวงานกันอย่างหนาแน่น นอกจากนี้ยังมีปูชนียสถานและวัตถุอื่น ๆ อีกมากจึงไม่ขอนำมากกล่าวไว้ในโอกาสนี้ เมื่อท่านมีโอกาสดูไปจังหวัดเลยนั้นแหละจะรู้ว่าจังหวัดเลยมีอะไรดี ๆ หลายอย่างที่ควรศึกษาและค้นคว้า

ภูเขากระดิง จังหวัดเลย นอกจากเป็นเมืองที่มีธรรมชาติอันสวยงามแล้วยังมีภูเขาตูกหนึ่งที่น่าทึ่งและน่าอัศจรรย์ คือ ภูเขากระดิง ภูเขากระดิง เป็นภูเขาที่สูงที่สุดตูกหนึ่งในประเทศไทย คือสูง ๓,๐๔๕ เมตร (เส็ดั้ง) ตั้งอยู่ตำบลตั้งฐาน อำเภอวังสะพุง อยู่ริมเส้นทางหลวงแผ่นดินสาย

ขอนแก่น-เลย ห่างจากกันเชิงประมาณ ๕ ก.ม. และห่างจากจังหวัดเลยประมาณ ๘๒ ก.ม. เขา
 ดูนเหมาะสำหรับตากอากาศและพักผ่อน มนยอดเขาเป็นที่ราบกว้างใหญ่ไม่มีต้นไม้ชนิดอื่นจน
 ประปนนอกจากต้นต้นสูงตลอดอย่างสวยงาม มีดอกไม้ป่า ๆ ชนิดบานส่งฝรั่ง อากาศเย็นและหนาว
 มีลมพัดตลอดเวลา มีสระน้ำใสสะอาดและลำธารหลายสายไหลผ่านเป็นแห่ง ๆ ซึ่งใช้อาบน้ำใช้กินได้
 ตามสบาย และมีที่พักบังกระโถของเจ้าหน้าที่รักษา สำหรับเป็นที่พักรับรองโดยคิดค่าเช่าที่พักบ้าง
 ตามสมควร จะได้รับความดีความดีทุกประการ เมื่อระหว่างเดือนพฤศจิกายน ๒๔๘๗ พระบาทสมเด็จพระ
 พระเจ้าอยู่หัวและสมเด็จพระบรมราชินี ฯ องค์ปัจจุบันได้เสด็จพระราชดำเนินไปประทับ ณ มนุญเขา
 กระดังง์เมษคราดเสด็จเยี่ยมพสกนิกรภาคตะวันออกเฉียงเหนือ และระหว่างปี ๒๕๐๓ พณ ฯ จอมพล
 ศฤษดิ์ ธรรมวิชัย นายกรัฐมนตรีได้ไปดำรงวชิรมนเขากะดังง์ด้วย ทราบว่าทางรัฐบาลกำลังพิจารณา
 ปรับปรุงเป็นสถานที่ตากอากาศและพักผ่อนต่อไป

วัฒนธรรมและประเพณี วัฒนธรรม การแต่งกาย ชายชอบนุ่งโจงกระเบน หญิงนุ่งผ้าซิ่น
 ที่มีลวดลายและตาหมากรุก ทอด้วยผ้าไหม ผ้าฝ้าย ที่ทำขึ้นเอง แบบง่าย ๆ เรียบ ๆ การแต่งกาย
 แบบนี้ยังมีเหลืออยู่บ้างเฉพาะในตำบล และหมู่บ้านที่ห่างไกลตัวเมืองเท่านั้น ส่วนประเพณีแต่
 โบราณกาลที่ยังถือแบบฉบับอันดั้งเดิมอยู่คือ เมื่อมีแขกต่างถิ่นคนไปเยี่ยมบ้านถึงแม่จะไม่เคย
 รู้จักกันมาก่อนก็ตาม หมายถึงแขกผู้มาเยี่ยมจริงๆ เจ้าของบ้านจะให้การต้อนรับขับขับ
 อย่างดีที่สุดเป็นต้นว่า ยกเขียนหมากพลู บุหรี่ ฆมน้ำ ตลอดจนอาหารคาวหวานตามมีตามเกิดที่
 เขารับประทานประจำวันนั้น ๆ รับรองท่านด้วยความเต็มใจ ประเพณีอื่น ๆ เช่น พิธีการแต่งงาน
 บุญแข่ง-บั้งไฟ เหล่านี้มีผู้เขียนและนำลงนิตยสารรายสัปดาห์หรือรายเดือนเป็นจำนวนมากแล้ว
 จึงไม่ขอนำมากล่าว ณ โอกาสนี้ เพราะประเพณีดังกล่าววนคล้ายกันกับจังหวัดต่างๆ ในภาคตะวันออกเฉียง
 เหนือเหมือนกัน

นิสัยใจคอของชาวจังหวัดเลย ชาวจังหวัดเลย เป็นผู้ที่รักสงบ ชอบสันโดษ อ่อน
 โยนต่อบุคคลทั่วไปเป็นผู้ที่เคารพในสิทธิของมนุษยชน เมื่อได้แนะนำให้รู้จักภูมิประเทศ ประวัติ-
 ศาสตร์ ปุชนัยสถานและปุชนัยวัตถุให้ทราบพอเป็นสังเขปแล้ว ขอนำท่านไปสู่จังหวัดเลยต่อไป

๓. ตั้งต้นจากกรุงเทพฯ ๕ ชมรถไฟที่สถานีหัวลำโพง สายกรุงเทพฯ-ขอนแก่น มีทั้ง
 รถเร็วและรถด่วน รถเร็วจะออกจากสถานีกรุงเทพฯ เวลา ๖.๓๐ น. ถึงจังหวัดขอนแก่นในวันเดียว

เดียวกันใช้เวลาประมาณ ๓๗.๐๐ น. ถ้าจะไปรดต้นกล้วยไฟจากสถานีหัวลำโพงเช่นเดียวกันแต่เปลี่ยนเป็นเวลา ๓๖.๐๐ น. จะถึงขอนแก่นใช้เวลาประมาณ ๖.๐๐ น. ของวันรุ่งขึ้น เมื่อลงรถไฟที่สถานีขอนแก่น ถ้าไปรดเร็วจะต้องพักค้างคืนที่จังหวัดขอนแก่น ๓ คืน รุ่งเช้าเดินทางต่อไปจังหวัดเลย โดยรถยนต์ประจำทางสายขอนแก่น-จังหวัดเลย ค่าโดยสารคนหนึ่งไม่เกิน ๒๕ บาท รถยนต์ประจำทางจะออกจากจังหวัดขอนแก่นเวลาประมาณ ๗.๐๐ น. ถึงจังหวัดเลยเวลาประมาณ ๓๒.๐๐ น. ในวันเดียวกัน ระยะทางจากจังหวัดขอนแก่นถึงจังหวัดเลย ๒๐๘ ก.ม. ตลอดระยะทางท่านจะได้เห็นทิวทัศน์อันสวยงามของป่าเขาถ้ำน้ำพุ รถมอเตอร์ประจำทางจะผ่านถึงอำเภอหนองเรือ อำเภอชุมแพ เขตจังหวัดขอนแก่น ต่อจากนั้นรถยนต์ประจำทางจะเริ่มเข้าเขตจังหวัดเลย โดยผ่านป่าดงใหญ่อันหนาทึบ มีทุ่งคันถนา และไม้ต่างๆ ชนิด และสัตว์น่ารักเช่น เต่า หมี และช้างป่า แต่ชนิดสัตว์ต่างๆ เหล่านี้ไม่ค่อยมีแล้ว นอกจากเจ้าของรถยนต์ประจำทางจะกระทำผิดทำนองคลองธรรมของเจ้าวป่า (เจ้าวป่าหุบ) ทางในดงถนบางแห่งจะคาดเคียวเดี่ยวไปตามไหล่เขาเดี่ยวๆ บ้าง เนินบ้างอย่างสวยงาม เมื่อใกล้จะถึงด่านผานกเค้า (ภายในดงใหญ่) รถยนต์ประจำทางทุกคันไม่ว่ารถยนต์ราชการหรือเอกชนใด จะต้องจอดบนขนาดศาลเจ้าปู่ ซึ่งตั้งอยู่ริมทางตามประเพณี ถ้ารถยนต์คันไหนตะเมิดไม่ยอมหยุดบวงสรวง เช่นไหว้ ตามประเพณีจะไปไม่รอด และมีอันจะเป็นไปจริงๆ ต่อจากนั้นรถยนต์ก็วิ่งถึงด่านผานกเค้า ซึ่งจะมีเจ้าหน้าที่ตำรวจรักษาความสงบเรียบร้อยอยู่ที่ด่าน รถยนต์จะจอดและพักอยู่ที่คานน่านพอส้มควรว ผานกเค้าเป็นผาสูงชันสวยงาม มีรูปร่างเหมือนนกเค้าแมว ตั้งอยู่ริมฝั่งแม่น้ำพองติดกับด่านผานกเค้า ที่ด่านผานกเค้านมตลาดขายอาหารและเครื่องคัมต่างๆ อาทิ สุนัขแม่โง่ง สุนัข ๕๐ ตัว บีบี น้าอึดถ่มต่างๆ บางวันอาจจะเจอซาแก้งย่างกรอบแถมเหล้าวิเศษอีกด้วย อาหารประจำที่นั่นคือ ไก่ย่าง ไก่ย่างผานกเค้าฝีมือในการย่างเขาแน่จริงๆ กล่าวกันว่าถ้าใครผ่านไม่ได้ต้องชิมไก่ย่างผานกเค้าแล้วเท่ากับว่ายังไม่ถึงผานกเค้า

เมื่อรถยนต์ออกจากผานกเค้ามาประมาณ ๕ ก.ม. จะถึงวงเวียนใหญ่ทางแยกเข้าไปหมู่บ้านฐาน หรือคันทะเกรต ถ้าใครประสงค์จะไปขึ้นเขาเกรตก็เตรียมลงได้ทันที จะมีคนคอยแบกสัมภาระต่างๆ เข้าไปยังหมู่บ้านฐานเพื่อเตรียมขึ้นเขาเกรตต่อไป หรือท่านไม่ประสงค์จะขึ้นเขาเกรตก็นั่งรถยนต์ต่อไปถึงจังหวัดเลยโดยผ่านอำเภอวังสะพุง เมื่อถึงจังหวัดเลยแล้วจะพักโรงแรมไหนก็ได้จะได้รับความสะดวกรสบายทุกแห่งไป

๒. ถ้าไม่ประสงค์จะไปสายนี้ ออกจากสถานีรถไฟกรุงเทพ ๑-พิษณุโลก ลงรถไฟที่ สถานีตะพานหิน ขึ้นรถยนต์ต่อไปจังหวัดเพชรบูรณ์ ผ่านห่อมศักดิ์-ห่อมแก้ว เข้าเขตจังหวัดเลย ผ่านอำเภอท่าลี่

๓. จากสถานีรถไฟกรุงเทพ ๑ ถึงสถานีรถไฟอุดรธานี ขึ้นรถยนต์สายอุดรธานีไปจังหวัดเลย ผ่านอำเภอหนองบัวลำภู เข้าเขตจังหวัดเลย ผ่านอำเภอวังสมบูรณ์ ระยะทางยาวประมาณ ๑๔๖ ก.ม. และ

๔. จากรถไฟสถานีกรุงเทพ ๑ ถึงสถานีรถไฟจังหวัดหนองคายแล้วลงรถยนต์จากท่าเรือหนองคายต้องขึ้นไปตามลำน้ำโขง ซึ่งเป็นแม่น้ำกั้นเขตแดนไทยกับประเทศลาว ขึ้นท่าเรือที่อำเภอเชียงคาน แล้วโดยสารรถยนต์ต่อไปจังหวัดเลย

เมื่อได้ตามผู้เขียนมานานพอสมควรแล้วจะเห็นได้ว่าจังหวัดเลยไม่ได้ อยู่ห่างไกลกับจังหวัดอื่นที่เขาเจริญแล้วทั้งหลายแต่ประการใด จังหวัดเลยครั้งอดีตใคร ๆ ที่ถนัดมักถนัดหนานนั้นก็รู้หน้า และวิวัฒนาการอย่างจังหวัดอื่น ๆ ที่เจริญแล้ว และเป็นที่ยอมรับได้ว่าอีกไม่กี่ปีข้างหน้าจังหวัดเลยจะรุกก้าวไปข้างหน้าอีกเป็นอันมาก



คำถาม-คำตอบ

ธรรมเนียมการปกครองราชอาณาจักร

(ตามหลักสูตรสอบข้าราชการชั้นจัตวา-ตรี-โท-เอก)

จัดพิมพ์เป็นครั้งแรก

โดยบริการสวัสดิการ ก.พ.

จำหน่ายเล่มละ ๕ บาท (ค่าส่งอีกบาท ๒)

ตั้งได้จากแผนกการบริการสวัสดิการ ก.พ. สำนักงาน ก.พ.

ในพระบรมมหาราชวัง พระนคร จ่ายเงินที่ บ.ณ. หน้าพระลาน

โรค INJELITIS *

โดย... ไสรจ สุจริตกุล



ในวารสารฉบับที่ ๕ ผมได้เขียนเรื่อง กฎ Parkinson ว่าด้วยการขยายงานเด่นของท่านทั้งหลายแล้ว คราวนี้ เรามาของฟังความคิดเห็นของศาสตราจารย์ Parkinson เกี่ยวกับโรคที่ทำให้ความเสื่อมให้แก่งานดูบ้าง ดีไหมครับ ?

Parkinson กล่าวว่า ** ที่ทำงานทั้งหลายไม่ว่าจะเป็นหน่วยงานราชการ บริษัทห้างร้านเอกชน สถาบันการศึกษาหรือสำนักงานอื่น ๆ ก็อาจจะมีโรคร้ายคอยบ่อนทำลายความดำรงคงอยู่ของที่ทำงานนั้นได้ เช่นเดียวกับโรคต่าง ๆ ที่คอยทำลายสุขภาพของมนุษย์ โรคในที่ทำงานที่มีพิษสงร้ายแรงมากที่สุดคือ INJELITIS หรือ PALSIED PARALYSIS ซึ่งถ้าโรคนี้กำเริบถึงขนาดก็อาจจะทำให้ที่ทำงานนั้นต้อง "ตาย" หรือกลายเป็นที่ทำงานที่ไร้สัมรรถภาพโดยสิ้นเชิงไปได้คล้าย ๆ กับเป็นอัมพาตเช่นนั้นแหละ โรคนี้น่าจะมีมูลฐานจากตัวคนในที่ทำงานนั่นเอง อาการเด่นชัดคือการถูกลดตามของโรคนั้นใคร ๆ ซึ่งไม่จำเป็นจะต้องมีความรู้ถึงขนาด "หมอ" ก็อาจจะบอกได้ ถ้าเขาใช้ความสังเกตเพียงเล็กน้อยเท่านั้น

ตัวเชื้อที่สำคัญของโรคชื่อยากแก่การอ่านนี้ มีอยู่เพียง ๒ ตัวใหญ่ ๆ เท่านั้นเอง ตัวแรกชื่อเจ้า "โรทมือ" หรือไม่มีสัมรรถภาพในการทำงาน ซึ่งมีลักษณะย่อยคล้าย ๆ กับเชื้อโรคทั้งหลาย ต่างกันแต่เพียงว่า ใครมีเชื้อโรคตัวนี้แล้วจะทำให้ผู้นั้นทำงานโดยไม่ใช้หัวสมอง ไม่รู้จักปรับวิธีทำงานของตนเองทันสมัยกับวิทยาการก้าวหน้าและสิ่งแวดล้อมต่าง ๆ ในโลกซึ่งเปลี่ยนแปลงอยู่ทุก ๆ วินาที เชื้อโรคตัวที่สองชื่อเจ้า "อิจดาตาร้อน" ซึ่งคงจะมีตัวมันวิ่งอยู่ตามตัวโดยรอบเพราะดีเยี่ยมของความวิเศษกับดีแรงของความอิจดาตาร้อนมารวมกัน เชื้อโรคทั้งสองตัวนี้ ถ้าพึ่งแต่ตัวของมันเองแต่ละตัวแล้วก็ไม่ดี จะมีพิษสงร้ายแรงเท่าไรนัก แต่ถ้าเขาต้องตัวมารวมกันอยู่ใน

* ชื่อ Parkinson ตั้งขึ้นเอง และไม่ได้บอกวิธีอ่านออกเสียงไว้ น่าจะอ่านว่า อิน—

แจล—ลิ—ไท—ทิส

** ข้อเขียนน้อยๆ ในหนังสือ Parkinson's Law เล่มเดียวกับที่อ้างไว้เมื่อคราวที่แล้ว

ตัวคน ๆ หนึ่ง และดำเนินพิชรายจนกำเริบจนถึงจุด ๆ หนึ่งแล้วจะเกิดปฏิกิริยาขึ้น โดยเฉพาะอย่างยิ่งถ้าเกิดชนกับผู้บริหารชั้นหัวหน้าซึ่งเป็นหรือจะเป็นตัวจักรสำคัญในกลไกบริหารงานแล้ว จะเป็นจุดเริ่มต้นของโรค Injelititis ที่นี้

ความอิจฉาริษยาจะผลักดันให้ผู้นั้นพยายามหาทางที่จะเข้าไปแทรกแซง และแย่งเอากิจการของหน่วยงานอื่นเขามาทำ ความพยายามนี้แสดงออกด้วยวิธีการต่าง ๆ เช่นการได้ไฟ บัดแข็ง บัดข่า ประจบต่อพอดชนิดเอาร้างเอาจรเข็ดวยเป็นของกำนัดเจ้านายผู้มีอำนาจ หรือด้วยวิธีการอื่น ๆ ทงนถาผู้นั้นสามารถช่วงชิงอำนาจควบคุมงานบริหารได้บ้างส่วนหรือทั้งหมดแล้ว โรคร้ายนี้ก็จะถูกตามจนจนเกิดอันตรายแก่พนักงานนั้นได้ เพราะผู้ที่หมั่นเชอโรคทั้ง ๒ ชนิดนี้ จะใช้ความพยายามและกตวิธีต่าง ๆ อย่างเต็มที่ที่จะจำกัดผู้สมัครภาพในการทำงานดีกว่า หรือ ผู้ซึ่งมีแนวโน้มว่าจะเด่นขึ้นมาในอนาคตไปเสียให้พ้นทางของตน ตัวอย่างเช่นในการคัดค้านมิให้ผู้ที่มีความสามารถได้รับเลื่อนตำแหน่ง เขาจะไม่พูดว่า "นาย ก. ทำงานเก่งมากเกินไป" แต่เขาจะพูดอย่างกำกวมว่า "นาย ก. ก็ฉลาดดีหรอก แต่ผมยังสงสัยว่า จะเชื่อถือได้แค่ไหน ผมจึงอยากให้นาย ข. ได้ตำแหน่งนี้มากกว่า" และเขาจะไม่กล่าววว่า "นาย ก. ทำงานเก่งจนทำให้ผมรู้สึกว่าคุณมได้กลงไปจนหนักทีเดียว" แต่กลับจะพูดว่า "นาย ข. ดูเหมือนจะมีพินศัยดีกว่า" ฉนั้นนาย ข. จึงได้รับเลื่อนขึ้น ส่วนนาย ก. จะขยู่ที่เดิมหรือจะไปขยู่ที่ใหม่ก็สุดแล้วแต่บุญแต่กรรมที่สร้างไว้

เพราะความอิจฉาริษยาและความที่ตนเห็นคนอื่นมีความสามารถมากกว่าตนไม่ได้ ทำให้หัวหน้าผู้นั้นต้องคอยควบคุมดูแลว่าลูกน้องชั้นรองลงไปจะมีฝีมือดีไปกว่าตนไม่ได้ และเมื่อตัวหัวหน้าเองมีฝีมือเพียง "ชั้นสอง" (เพราะมีเจ้าตัว "ไวฝีมือ" อยู่แล้ว) เท่านั้น ลูกน้องทั้งหลายจึงจะมีฝีมือเกินกว่า "ชั้นสาม" ไปไม่ได้ เจ้าหน้าที่แต่ละชั้นก็ต้องคอยจับตาดูให้ลูกน้องของตนมีฝีมือรองลงไปตามลำดับ ในที่สุดที่ทำงานแห่งหนึ่งก็จะเต็มไปด้วยเจ้าหน้าที่ที่ทำงานโดยไม่ใช่หัวสมอง และเจ้าหน้าที่เหล่านั้นจะพยายามแข่งขันชิงตำแหน่ง "บรมโง" กันอยู่โดยตลอด Parkinson กล่าววว่าที่ทำงานแห่งใดมีสภาพเช่นนี้แล้วก็สุดดีที่ตนเอง เพราะนับได้ว่าอากาศเข้าชั้น "ตรีทุต" ต่อมามิช้างานก็จะต้องล้มลงปรมาณไปอย่างเจียบ ๆ หรือไม่ก็ซังกะตายอยู่ไปวันหนึ่ง ๆ ท่ามกลางการสาปแช่งของผู้เสียภาษีอากาศหรือเจ้าของทุนที่ตั้งที่ทำงานนั้นแล้วแต่กรณี.

ผู้ใดสนใจที่จะทราบวว่าที่ทำงานแห่งใดมีโรคร้ายชนิดนี้เกาะกินอยู่ก็ อาจจะ สังเกต ดูได้ โดย

ไม่ยากนัก อาการต่าง ๆ ดังจะกล่าวต่อไปจะเป็นเครื่องวินิจฉัยฐานไว้ก่อนในขั้นต้นได้ว่าทำ
งานมีโรค Injelititis แล้ว กล่าวคือ :-

๑. เจ้าหน้าที่อุทิศตนคติในการทำงานว่า "ทำน้อยมีค่าน้อย" และตัวหัวหน้าทั้งหลายยอมรับ
นับถือผลงานที่มีคุณภาพและปริมาณอยู่ในระดับต่ำ ทั้งผลงานที่มีประสิทธิภาพย่อมไม่เป็นสิ่ง
ประสงค์ เพราะเป็นสิ่งที่หัวหน้าไม่สามารถจะควบคุมได้ อนึ่ง แม้จะทำงานน้อย เจ้าหน้าที่ส่วนมาก
ก็มีความพอใจในการทำงานของตนเอง และโอ้อวดถึงกิจกรรมต่าง ๆ เฉพาะที่ปฏิบัติเป็นผลสำเร็จ
โดยไม่คำนึงถึงสิ่งอื่น ๆ อีกมากมายที่ต้องปฏิบัติหรือควรจะต้องปฏิบัติ

๒. โดยเหตุที่ทำงานน้อย เจ้าหน้าที่มีเวลาว่างมาก การลา การขาดงาน หรือการมาทำ
งานสายกดบังก่อนตลอดจนการ "โอดร่ำ" จึงมีมากกว่าปกติมาก พวกที่มาทำงานก็จะใช้เวลาชุนนุม
สนทนาพาทักกัน หรือเดินไปมาซวกใจว่า ไม่นั่งประจำทำงานเป็นที่เบื่องาน

๓. เอกสารต่าง ๆ ของส่วนงานไว้บนพื้นทำงานบ้าง บนโต๊ะบนตู้บ้าง ส่วนกันไว้จนสูงท่วม
หัว เพื่อให้เป็นที่สะดุ้งใจผู้ดูเข้าปอดยามไม่มีอะไรจะทำ หรือเพื่อจะได้ฟังตงมาที่คอคนงานหัก
ไปบ้าง จะได้ตำหนิตักท้วงรักษาตัวได้นาน ๆ

๔. เจ้าหน้าที่ใช้ทรัพยากรสิ้นของราชการหรือของที่ทำงาน เช่น ตู้ โต๊ะ เครื่องพิมพ์ค
วดฯ เป็นที่ตำหรับนอนหรือพึ่งหลับในเวลาทำงาน

๕. ขณะฝนตก มีกระเบื้อง กระโถนหรือภาชนะอย่างอื่นคามแต่จะใช้กัน ไว้รองรับน้ำฝน
ที่ร่วงลงมาจากหลังคา

๖. คำสั่งต่าง ๆ ที่ปิดไว้ตามป้าย เป็นคำสั่งเก่า ๆ ที่ตั้งกันมานานนับเป็นเดือน ๆ แล้ว

๗. สภาพอื่น ๆ ในทำนองเดียวกัน.

Parkinson บอกว่าการเยี่ยวยาโรคร้ายนี้ เป็นเรื่องที่ยากลำบากมาก ส่วนจะแก้ไขอย่าง
ไรนั้นย่อมสุดแต่ระยะอาการกำเริบของโรค ส่วนวิธีการรักษาถึงไว้วิธีเดียวกันนี้หมายถึงในการ รักษา
หากินใช้ เช่น นิตยา กินยา หรือผ่าตัดเป็นต้น ซึ่งในกรณีนี้ก็ได้แก่การฝังยา ฝังสารบรจุ หรือ
เดือนคำแห่งผู้ที่มีความสามารถหรืออาจให้ผู้อื่นที่มีความสามารถจากทางอื่น ฝังยาอาการของ
โรคเข้าชั้น "ศรีษะ" แล้ว ก็มีวิธีอย่างอื่นอีกเช่น ฝังเข็มหรือฝังยาเข้าทุกวัน หรือ
เปลี่ยนเจ้าหน้าที่ใหม่ทั้งหมด การรักษาโรคร้ายนี้จะดีก็ต่อเมื่อทุกฝ่ายโดยเนรคุณโรคให้ความ

ร่วมมือเป็นอย่างดีเท่านั้น การรักษาเขี่ยวยากก็ต้องใช้คนภายนอกเป็นตัวตั้งตัวตี เพราะมนุษย์เราจะ
ดิ้นยา ผ่าตัดตัวเองได้สำเร็จด้วยความยากลำบากมาก ส่วนเรื่องการรักษาตามธรรมชาติ คือ เมื่อ
เป็นเองก็ปล่อยให้หายเองนั้น Parkinson บอกว่า ไม่ขอแนะนำ เพราะหนทางที่จะหายขาดจากโรค
มีคมหนวด

จากบทความเรื่องกฎ Parkinson และโรค Injelititis ๒ บทนี้ จะเห็นได้ว่า Parkinson
ได้ศึกษาเรื่องการบริหารงานด้วยวิธีการที่แตกต่างกับปรมาจารย์คนอื่น ๆ กล่าวคือ Parkinson ศึกษา
หนักไปในทาง "พฤติกรรม" ในองค์การบริหาร โดยถือว่าองค์การต่าง ๆ นั้น เกิด แก่ เจ็บ ตาย
ได้เหมือนมนุษย์ การศึกษาด้วยวิธีเช่นนี้ย่อมเข้าถึงแก่นหรือหัวใจของปัญหาต่าง ๆ ได้ตามความเป็น
จริง มิใช่ศึกษาเพียงแผนผังแสดงหน่วยงาน หรือการวางหลักเกณฑ์ต่าง ๆ ไว้ในตำราเท่านั้น ทั้งนี้
Parkinson อ้างว่าได้ตั้งทุนไปตั้งเขตหรือ "คณา" พฤติกรรมต่าง ๆ ในองค์การด้วยตนเองมามากพอ
สมควรแล้วจึงได้เขียนขึ้นมาเพียงแต่ "ตีบปากว่า" เท่านั้น

แม้ว่า การขยายหรือการเสื่อมขององค์การบริหารยังมีหลักเกณฑ์ ตลอดจนพฤติกรรม
อื่น ๆ ตามสภาพแวดล้อมของแต่ละองค์การอีกมากมายซึ่ง Parkinson มิได้กล่าวถึง แต่ข้อสังเกต
ของ Parkinson ก็ยังเป็นกรณีเฉพาะอย่างซึ่งเป็นประโยชน์ต่อองค์การบริหารงานมาก โดยเฉพาะ
สำหรับผู้บริหารชั้นหัวหน้า ซึ่งปล่อยให้ที่ทำงานของตนเจริญเติบโตไปตามยถากรรม การทราบ
ข้อสังเกตเช่นนี้จะช่วยเตือนให้หัวหน้า และหรือผู้ที่มีส่วนเกี่ยวข้องกับคนอื่น ๆ ไม่ประมาทและเอา
ใจใส่สอดส่องถึงปัญหาในทางบริหารอยู่เสมอ เพื่อที่จะได้แก้ไขเสียก่อนที่จะสายเกินถูด อันเป็นการ
ไม่ประมาทดังพุทธภาษิตที่ว่า "ปมาโท รกฺษโต พฺล" ความประมาทเป็นมดกินของผู้รักษาแต่



เครื่องราชอิสริยาภรณ์

โดย ... ไพฑูรย์ อินทากัย

หัวหน้าแผนกทะเบียนฐานันดร สำนักเลขาธิการคณะรัฐมนตรี



(ต่อจากฉบับก่อน)

ดวงตรา ด้านหน้าเป็นรูปช้างเผือกทรงเครื่องยืนแท่นอยู่บนพื้นทองในดอกบัวบาน กัดับ
ดงยาดี้แดงกับดี้เขียวสลับกัน เกษรเงิน รอบนอกมีกระจุ้งเงิน ๘ ทิศ มีกระจุ้งแทรกตามระหว่ง
ด้านหลังมีกระจุ้งอย่างด้านหน้า และตรงกลางเป็นอักษรพระปรมาภิไธยย่อ น.ป.ร. ดงยาดี้แดง
เบื้องบนมีพระมหาพิชัยมงกุฏของ มีรัศมีสำหรับห้อยกับสายสะพาย

ดารา ด้านหน้าเหมือนอย่างดวงตรา แต่กระจุ้งยาวออกเป็น ๑๖ แฉก และมีพระมหา-
พิชัยมงกุฏของติดซ้อนที่กระจุ้งบน ด้านหลังเป็นทองเกลี้ยง สำหรับประดับที่อกเสื้อเบื้องซ้าย

สายสะพาย เป็นแพรแถบดี้แดงริมดี้เขียวมรดี้เหลือง ดึงเงินคันทอง ๒ ข้าง กว้าง
๓๐ ซม. สำหรับสะพายบ่าขวาเฉียงลงทางซ้าย

ส่วนที่จะพระราชทานแก่ฝ่ายโน้น ดวงตราและดารามีขนาดย่อมกว่าสายสะพาย
กว้าง ๑.๕ ซม.

๓. ทวีติยาภรณ์ช้างเผือก เป็นสำหรับประดับด้วย ดวงตรา, ดารา

ดวงตรา มีลักษณะอย่างดวงตราประดมาภรณ์ แต่ย่อมกว่า ที่พระมหาพิชัยมงกุฏไม่มี
รัศมี ด้านหลังเป็นทองเกลี้ยงสำหรับห้อยกับแพรแถบดี้เดียวกับสายสะพายประดมาภรณ์ กว้าง ๔ ซม.

ส่วนคอ

ดารา มีลักษณะอย่างดาราประดมาภรณ์ สำหรับประดับที่อกเสื้อเบื้องซ้าย

สำหรับพระราชทานฝ่ายโน้ ดวงตราและดารามีขนาดย่อมกว่าดวงตรา ห้อยกับแพรแถบ
กว้าง ๔ ซม. ยุกเป็นรูปแมลงปอประดับที่หน้าบ่าซ้าย ดาราประดับที่อกเสื้อเบื้องซ้าย

๔. คริตาภรณ์ข้างเฟือก มีดวงตราห้อยแพรแถบด้อมคอกอย่างทวิติยาภรณ์ สำหรับพระราชทานฝ่ายใน ดวงตรามีขนาดย่อมกว่า ห้อยกับแพรแถบ ผูกเป็นรูปแมงป่องประดับเสื้อที่หน้าบ่าซ้าย

๕. จักรดาภรณ์ข้างเฟือก ดวงตราอย่างคริตาภรณ์ แต่ย่อมกว่า ห้อยกับแพรแถบอย่างคริตาภรณ์ แต่กว้าง ๓ ซม. มีคอกไม้จับติดบนแพรแถบ สำหรับประดับที่หน้าอกเสื้อเบื้องซ้าย พระราชทานฝ่ายใน ห้อยกับแพรแถบ ผูกเป็นรูปแมงป่อง ประดับเสื้อที่หน้าบ่าซ้าย

๖. เบญจมาภรณ์ข้างเฟือก ดวงตราและแพรแถบอย่างจักรดาภรณ์ แต่ไม่มีคอกไม้จับ ห้อยกับแพรแถบและประดับอย่างจักรดาภรณ์ทั้งฝ่ายหน้าและฝ่ายใน

๗. เหรียญทองข้างเฟือก เป็นเหรียญเงินกลมกาไหล่ทอง ด้านหน้าเป็นรูปข้างเฟือกอยู่ในคอกบัวบาน ด้านหลังเป็นอักษรพระปรมาภิไธยย่อ ม.ป.ร. เบื้องบนมีพระมหาพิชัยมงกุฎ ห้อยกับแพรแถบอย่างเบญจมาภรณ์ สำหรับประดับที่หน้าอกเสื้อเบื้องซ้าย พระราชทานฝ่ายใน ห้อยกับแพรแถบ ผูกเป็นรูปแมงป่อง ประดับเสื้อที่หน้าบ่าซ้าย

๘. เหรียญเงินข้างเฟือก มีลักษณะอย่างเหรียญทอง แต่เป็นเงิน ห้อยกับแพรแถบและประดับอย่างเหรียญทองทั้งฝ่ายหน้าและฝ่ายใน

เครื่องราชอิสริยาภรณ์ สำหรับพระราชทานแก่ผู้กระทำความดีความชอบ เป็นประโยชน์แก่ราชการหรือสาธารณชน ตามที่ทรงพระราชดำริเห็นสมควร เจ้าหรือผู้มั่งคั่งหรือของต่างประเทศอาจได้รับพระราชทานเครื่องราชอิสริยาภรณ์ และผู้ได้รับพระราชทานตั้งแต่ชั้นที่ ๕ ขึ้นไปถึงชั้นสูงสุด จะได้รับพระราชทานประกาศนียบัตร ทรงดวงพระปรมาภิไธย และประทับพระราชัญฉกรเป็นสำคัญ ส่วนผู้ได้รับพระราชทานเหรียญชั้นที่ ๖ และที่ ๗ นั้น ไม่มีประกาศนียบัตร แต่จะได้ประกาศนามในราชกิจจานุเบกษาเช่นผู้ได้รับพระราชทานเครื่องราชอิสริยาภรณ์อื่น ๆ

ผู้ได้รับพระราชทานเครื่องราชอิสริยาภรณ์ จะต้องส่งคืนเมื่อผู้นั้นเลือนชน ว่างชนม์หรือถูกเรียกคืน

๖. เครื่องราชอิสริยาภรณ์อันมีเกียรติยศยิ่งมงกุฎไทย

เครื่องราชอิสริยาภรณ์นี้เรียกอย่างเต็มว่า “เครื่องราชอิสริยาภรณ์อันมีเกียรติยศยิ่งมงกุฎไทย” เรียกอย่างย่อว่า “เครื่องราชอิสริยาภรณ์มงกุฎไทย” สร้างขึ้นเมื่อปี พ.ศ. ๒๔๓๒ มีทั้งสำหรับพระราชทานแก่ฝ่ายหน้าและฝ่ายใน แบ่งออกเป็น ๘ ชั้น คือ

- ชั้นสูงสุด เรียกว่า “เครื่องราชอิสริยาภรณ์มหาดงมกุฎ” ใช้อักษรย่อว่า ม.ว.ม.
- ชั้นที่ ๑ เรียกว่า “เครื่องราชอิสริยาภรณ์ประถมาภรณ์มงกุฎไทย” ใช้อักษรย่อว่า ป.ม.
- ชั้นที่ ๒ เรียกว่า “เครื่องราชอิสริยาภรณ์ทิวติยาภรณ์มงกุฎไทย” ใช้อักษรย่อว่า ท.ม.
- ชั้นที่ ๓ เรียกว่า “เครื่องราชอิสริยาภรณ์ตรีตยาภรณ์มงกุฎไทย” ใช้อักษรย่อว่า ต.ม.
- ชั้นที่ ๔ เรียกว่า “เครื่องราชอิสริยาภรณ์จตุรตยาภรณ์มงกุฎไทย” ใช้อักษรย่อว่า จ.ม.
- ชั้นที่ ๕ เรียกว่า “เครื่องราชอิสริยาภรณ์เบญจมาภรณ์มงกุฎไทย” ใช้อักษรย่อว่า บ.ม.
- ชั้นที่ ๖ เรียกว่า “เหรียญทองมงกุฎไทย” ใช้อักษรย่อว่า ร.ท.ม.
- ชั้นที่ ๗ เรียกว่า “เหรียญเงินมงกุฎไทย” ใช้อักษรย่อว่า ร.ง.ม.

๑. มหาดงมกุฎ เป็นสำหรับประกอบด้วย ดวงตรา, ตารา, สายสะพาย

ดวงตรา เป็นกัณฑ์บัวทอง แฉกตรงยี่ดัดแดง & กัณฑ์ มีฉัตรราชเงินแทรกประดับตามระหว่งกลางดวงตรามีอักษรพระปรมาภิไธยย่อ ร.ร. ๖ เป็นเพชรสร้าง มีเบื้องเงินล้อมรอบอยู่ภายใต้พระมหาพิชัยมงกุฎของ เมือบบนมีพระมหาเศวตฉัตรตรงยี่ดัดขาว รัศมีทอง สำหรับห้อยกับสายสะพาย

ตารา เป็นรัศมีเงิน & รัศมีสายฟ้าทองแทรกประดับตามระหว่งกลาง กลางตาราอย่างดวงตรา แต่อักษรพระปรมาภิไธยประดับเพชร และไม่มีพระมหาเศวตฉัตร สำหรับประดับทอกเดือเมือบชาย

สายสะพาย เป็นแพรแถบสีครามแก่ ริมวิวดัดแดงสีขาว กว้าง ๓๐ ซม. สำหรับสะพายบ่าซ้าย เมือบลงทางขวา

สำหรับพระราชทานแก่ฝ่ายใน ดวงตราและตารามีขนาดย่อมกว่าสายสะพายกว้าง ๑.๕ ซม.

๒. ประถมาภรณ์มงกุฎไทย เป็นสำหรับประกอบด้วย ดวงตรา, ตารา, สายสะพาย

ดวงตรา ด้านหน้าเป็นรูปพระมหาพิชัยมงกุฎอยู่ในลายหว่านล้อมทอง พื้นลงยี่ดัดนำเงิน และดัดแดง มีกระจงเงินใหญ่ & รัศมี เล็ก & รัศมี มีรัศมีทองประดับตามระหว่งด้านหลังมีกระจง

แฉกรัศมีอย่างด้านหน้า ตรงกลางเป็นอักษรพระปรมาภิไธยย่อ จ.ป.ร. เบื้องบนมีจุลมงกุฏ ด้านรับห้อย กับสายสะพาย

ดารา ด้านหน้ามีลักษณะอย่างดวงตรา แต่ขนาดใหญ่กว่าแฉกรัศมีจุลมงกุฏ ด้านหลัง เป็นทองเกลี้ยง ด้านรับประดับทอกเดือเบื้องซ้าย

สายสะพาย เป็นแพรแถบสีน้ำเงิน ริมสีแดงมุมวงสีเหลือง สีแดง กั้นทั้ง ๒ ข้าง กว้าง ๓๐ ซม. ด้านรับสะพายบ่าขวาเฉียงลงทางซ้าย

ด้านรับพระราชทานฝ่ายใน ดวงตราและดารามีขนาดย่อมกว่า สายสะพายกว้าง ๑.๕ ซม.

๓. ทวติยาภรณ์มงกุฎไทย เป็นด้านรับประกอบด้วย ดวงตรา, ดารา,

ดวงตรา มีลักษณะอย่างดวงตราประดมาภรณ์ แต่ย่อมกว่า ทพนด้านหลังเป็นทอง เกลี้ยง ด้านรับห้อยกับแพรแถบสีเดียวกับสายสะพายประดมาภรณ์ กว้าง ๔ ซม. ส่วนคอ

ดารา มีลักษณะอย่างดาราประดมาภรณ์ ด้านรับประดับทอกเดือเบื้องซ้าย

ด้านรับพระราชทานฝ่ายใน ดวงตราและดารามีขนาดย่อมกว่า ดวงตราห้อยกับแพรแถบ กว้าง ๔ ซม. ผูกเป็นรูปแมลงปอ ประดับเดือทหน้าซ้าย ดาราประดับทอกเดือเบื้องซ้าย

๔. ศรีธรรมาภรณ์มงกุฎไทย มีดวงตราห้อยแพรแถบส่วนคออย่างทวติยาภรณ์ด้านรับ

พระราชทานฝ่ายในนั้น ดวงตรามีขนาดย่อมกว่า ห้อยกับแพรแถบ ผูกเป็นรูปแมลงปอ ประดับเดือ ทหน้าซ้าย

๕. จักรธรรมาภรณ์มงกุฎไทย ดวงตราอย่างศรีธรรมาภรณ์ แต่ย่อมกว่า ห้อยกับแพร

แถบอย่างศรีธรรมาภรณ์ แต่กว้าง ๓ ซม. มีคอกไม้จับติดบนแพรแถบ ด้านรับประดับทอกเดือ เบื้องซ้าย พระราชทานฝ่ายใน ห้อยกับแพรแถบ ผูกเป็นรูปแมลงปอ ประดับเดือทหน้าซ้าย

๖. เบญจมาภรณ์มงกุฎไทย ดวงตราและแพรแถบอย่างจักรธรรมาภรณ์ แต่ไม่มีคอกไม้จับ

ห้อยกับแพรแถบและประดับอย่างจักรธรรมาภรณ์ ทั้งฝ่ายหน้าและฝ่ายใน

๗. เหรียญทองมงกุฎไทย เป็นเหรียญเงินกลมกาไหล่ทอง ด้านหน้าเป็นรูปพระ

มหาพิชัยมงกุฎอยู่ในลายหว่านล้อม ด้านหลังเป็นอักษรพระปรมาภิไธยย่อ จ.ป.ร. เบื้องบนมีจุลมงกุฏ ห้อยกับแพรแถบอย่างเบญจมาภรณ์ ด้านรับประดับทอกเดือเบื้องซ้าย พระราชทานฝ่ายใน

ห้อยกับแพรแถบผูกเป็นรูปแมลงปอ ประดับเดือทหน้าซ้าย

๘. เหรียญเงินมงกุฎไทย มีลักษณะอย่างเหรียญทอง แต่เป็นเงิน ห้อยกับแพรแถบ และประดับอย่างเหรียญทองทั้งฝ่ายหน้าและฝ่ายใน

เครื่องราชอิสริยาภรณ์นี้ สำหรับพระราชทานแก่ผู้กระทำความดีความชอบ เป็นประโยชน์ แก่ราชการหรือสาธารณชน ตามที่ทรงพระราชมติเห็นสมควร เจ้าหรือผู้มีเกียรติของต่างประเทศ อาจได้รับพระราชทานเครื่องราชอิสริยาภรณ์นี้ และผู้ได้รับพระราชทานตั้งแต่ชั้นที่ ๕ ขึ้นไปถึงชั้น สูงสุด จะได้รับพระราชทานประกาศนียบัตรทรงลงพระปรมาภิไธย และประทับพระราชัญฉกรเป็น สำคัญ ส่วนผู้ได้รับพระราชทานเหรียญชั้นที่ ๖ และที่ ๗ นั้น ไม่มีประกาศนียบัตร แต่จะได้ประกาศ นามในราชกิจจานุเบกษาเช่นผู้ได้รับพระราชทานเครื่องราชอิสริยาภรณ์อื่น ๆ

ผู้ได้รับพระราชทานเครื่องราชอิสริยาภรณ์นี้ จะต้องส่งคืนเมื่อ เลื่อนชั้น ว่างชนม์ หรือ ถูกเรียกคืน

(ต่อฉบับหน้า)

มุมมอง

ยิ่งใหญ่ยิ่งยุ่ง

เด็ก ๆ ต้องหัดคัดลายมืองาม ผู้จะเข้าเป็นเสมียนก็ต้องสอบคัดลายมือ ใครเขียนหนังสือ อ่านยากก็ถือว่าเขียนเหมือนไก่เขี่ย แต่พอเป็นผู้ใหญ่ ยิ่งมีตำแหน่งสูงขึ้น ๆ ก็ยิ่งเขียนหนังสือยุ่ง อ่านยากยิ่งขึ้นทุกที เหมือนจะถือประหนึ่งว่า ถ้าเขียนหนังสือสวยๆ อ่านง่าย ๆ ก็จะได้ยศถาบรรดาศักดิ์ใหญ่ อย่างนั้นแหละ

ปัญหา: เบียบัตรเกษียณ

โดย... ประวีณ ๗ นคร หัวหน้ากองวินัยและเรื่องราว สำนักงาน ก.พ.

ปัญหาสมาชิก

ตอบสมาชิกเลขที่ ๓๓๕๗

๑. ถาม ตำแหน่งผู้ช่วยศึกษานิเทศก์อำเภอ เทียบเท่าเต็มย่นพนักงาน ศึกษานิเทศก์อำเภอ
โท ครูใหญ่โรงเรียนประชาบาลโท เทียบเท่าหัวหน้าแผนก คณิต เพราะเหตุใด ก.พ. ถึงไม่รับการ
พิจารณาเทียบตำแหน่งผู้ช่วยศึกษานิเทศก์อำเภอ เทียบเท่าประจำแผนกเพื่อความเหมาะสมในการ
ปฏิบัติงานในหน้าที่

ตอบ ก.พ. กำหนดให้เป็นระดับเดียวกันทุก ๆ กรม แม้แต่ปลัดอำเภอจตุรพักตรพิมาน เทียบเต็มย่น
พนักงาน จะให้ผู้ช่วยศึกษานิเทศก์อำเภอจตุรพักตรพิมานไปเทียบประจำแผนกก็จะดัดกัน

๒. ถาม นาย ก. ได้รับการคัดเลือกเพื่อเข้ารับราชการทหารแต่อยู่ในระหว่างรอรับเรียก
ในยศดัดหลัง ระหว่างที่รอเรียก นาย ก. ได้สมัครคัดเลือกเพื่อเข้ารับราชการเป็นครู โรงเรียนประชาบาล
อยู่ก่อนแล้ว จึงถูกเรียกบรรจุเข้ารับราชการเป็นครูและอยู่ในระหว่างทดลองปฏิบัติราชการ ตาม
มาตรา ๕๒ ขณะทดลอง ทางราชการทหาร ก็เรียกตัวนาย ก. เพื่อเข้ารับราชการทหาร ครั้น
เมื่อพ้นจากการรับราชการทหารแล้ว นาย ก. จะพึงขอเข้ารับราชการคืนได้หรือไม่

ตอบ ได้

ตอบสมาชิกเลขที่ ๕๑๒

๑. ถาม ตามคำตอบปัญหาตั้งแต่ "สมาชิกผู้หนึ่ง" ในหนังสือวารสารข้าราชการปีที่ ๖
ฉบับที่ ๕ ว่า "ถ้ามีอัตราขึ้นโทว่างก็ดำเนินการเลื่อนขึ้นได้ แต่ต้องรับรองว่าในบัญชีรายชื่อยศ
ใหม่จะได้กำหนดอัตราขึ้นโทขึ้นได้" ทั้งนี้ในกรณีข้าราชการชั้นตรีที่สอบคัดเลือกได้และมีเงินเดือน
๑๕๐ บาทแล้ว และมีหวังที่จะได้รับอีก ๑ ชั้นเป็น ๑๖๐ บาทนั้น ข้าพเจ้ายังสงสัยในคำตอบที่ว่า

ถาม อัครราชบัณฑิตว่า ข้าพเจ้าใคร่จะทราบว่าเป็นเมื่อข้าราชการโทว่างมีไม่เพียงพอ เจ้าสังกัดจะขอเลื่อนชั้นโดยวิธีปรับขยายพร้อมกับขอเลื่อนเงินเดือนเป็น ๑๖๐ บาทจะได้หรือไม่

ตอบ การขอปรับขยายอัตราเงินเดือนไปยัง ก.พ. นั้น จะขอปรับได้เมื่อมีคำสั่งเลื่อนเงินเดือนให้ผู้ทรงอัตรานั้นแล้ว (โดยไม่คำนึงถึง ร. ๓๑) แต่จะขอปรับก่อนมีคำสั่งเลื่อนเงินเดือนหาได้ไม่

๒. ถาม ตามประกาศรับสมัครสอบข้าราชการพลเรือนชั้นจตุตถาเป็นชั้นตรีได้ระบุไว้ว่า ผู้สมัครต้องมีอัตราเงินเดือน ๘๐ บาท แต่มีข้าราชการอัตราเงินเดือน ๘๕ บาทเจ้าสังกัดขอโดยผู้บังคับบัญชาว่าขอจะขอเงินเดือนให้เป็น ๘๐ บาทในปี ๒๕๐๔ เจ้าหน้าที่จะรับสมัครได้ ต่อมาปรากฏว่าข้าราชการผู้นั้นได้รับเงินเดือนเป็น ๘๐ บาทและสอบชั้นตรีได้ จึงขอทราบว่าจะบรรจุข้าราชการผู้นั้นเป็นชั้นตรี อันดับ ๓ ชั้น ๘๐ บาทได้หรือไม่ และจะถือว่าข้าราชการผู้นั้นขาดคุณสมบัติของผู้สมัครสอบหรือไม่ ในเมื่อคณะกรรมการประกาศรายชื่อผู้สมัครเข้าสอบได้แล้วเช่นนั้น

ตอบ ดังตั้งว่าสอบอะไรจึงกำหนดเงินเดือน ๘๐ บาทเป็นคุณสมบัติ ถ้าสอบแข่งขันชั้นตรีก็กำหนดคุณสมบัติโดยกำหนดเงินเดือนขั้นต่ำเช่นนั้นหาได้ไม่ คุณสมบัตินั้นต้องเป็นไปตาม พ.ร.บ.ระเบียบข้าราชการพลเรือน ม. ๔๔ และพจนานุกรมที่ถูกต้องตามกฎหมาย ก.พ. ออกตาม ม. ๔๑ กรมจะไปกำหนดเองเป็นสารคดีศึกษาหาได้ไม่.

ตอบคุณวิสาสตร์ หอมเพชร ที่ว่าการอำเภอสว่างแดนดิน

ถาม ตามกฎ ก.พ. ฉบับที่ ๒๔๗ (พ.ศ. ๒๕๐๓) ข้อ ๗ มีความว่า ผู้ซึ่งสมควรได้เลื่อนเงินเดือนเป็นกรณีพิเศษเกินกว่าหนึ่งชั้นตามข้อ ๖ แต่ขาดลักษณะตามหลักเกณฑ์ในข้อ ๕ (๕) ถ้าในปีที่แล้วมาผู้นั้นได้รับบรรจุเข้ารับราชการ หรือเลื่อนชั้น เลื่อนอันดับเงินเดือน หรือเลื่อนเงินเดือนแล้วแต่กรณี ดังแต่หกเดือนขึ้นไป ให้เลื่อนเงินเดือนได้ไม่เกินหนึ่งชั้น ดังนี้

โดยที่ขบประมาณตามปกติมี ๑๒ เดือน กฎ ก.พ. จึงกำหนดผู้บรรจุ เลื่อนชั้น เลื่อนอันดับ เลื่อนชั้นดังแต่หกเดือนขึ้นไป (ดังแต่ครึ่งปีขึ้นไป) แต่โดยเหตุที่ขบประมาณในปี ๒๕๐๔ นี้ มีเพียง ๘ เดือน ผู้ที่บรรจุหรือเลื่อนชั้น เลื่อนอันดับเลื่อนชั้นแต่ มกราคม ๒๕๐๔ ถึงกันยายน ๒๕๐๔ ก็ถือว่าครบรอบปี เพื่อความเป็นธรรมเฉพาะขบประมาณ ๒๕๐๔ ก.พ. จะไม่พิจารณาแก้ไขคำว่า

ตั้งแต่หกเดือนขึ้นไป เป็น ดีเดือนครึ่ง เพื่อให้สัมพันธ์กับงบประมาณซึ่งนับเพียง ๘ เดือน หรือ
ประการใด เพราะเหตุใด

ตอบ เมื่อครั้งร่างกฎ ก.พ. ฉบับนี้ ก็ได้มีการคิดถึงปัญหาเหมือนกัน และได้มีการถก
เถียงกันมาก แต่ในที่สุดก็ไม่ได้แก้ เพราะเป็นเรื่องเฉพาะคราว เฉพาะหัวเดียวหัวเดียวเท่านั้น

ตอบคุณเสนาท เกิดผล พระนคร

๑. ถาม นาย ก. มีพนักขวามือชนมชยมบที่ ๕ ได้สมัครสอบแข่งขันเป็นข้าราชการพลเรือน
ตามบัญชีได้ เมื่อ พ.ศ. ๒๔๗๕ ในต่างจังหวัด โดยขณะนั้นยังใช้ พ.ร.บ. ข้าราชการพลเรือน พ.ศ.
๒๔๗๕ และกฎ ก.พ. กำหนดพนักขวามือในบางจังหวัดที่การศึกษายังไม่แพร่หลายได้ไม่ต่ำกว่ามัธยมปีที่
๔ เวदानนาย ก. ได้ออกจากราชการแล้ว บัดนี้มีความประสงค์จะขอกลับเข้ารับราชการใน กระทรวง
ทบวงกรมเดิม ขอเรียนถามว่า นาย ก. จะขาดพนักขวามือตามมาตรา ๕๗ หรือไม่ เพราะกฎ ก.พ. ซึ่ง
ออกตาม พ.ร.บ. ข้าราชการพลเรือน พ.ศ. ๒๔๗๗ กำหนดพนักขวามือไว้ชนมชยมบที่ ๖

ตอบ ตามหลักถือว่าพนักขวามือต่ำกว่าระดับของตำแหน่ง แต่ถ้ามีเหตุผลพิเศษ เช่น ท้อง
ทกนคาร หรือเป็นผู้มีความรู้ ความชำนาญเฉพาะตัวพิจารณาบรรจุได้

๒. ถาม หลักฐานที่ขอยื่นขอกลับเข้ารับราชการใหม่ นาย ก. จะต้องยื่นอะไรบ้าง

ตอบ ต้องยื่นประวัติการรับราชการเดิมและการออกจากราชการ หลักฐานแสดงคุณ
สมบัติ พนักขวามือ ใบรับรองแพทย์

๓. ถาม เมื่อนาย ก. ออกจากราชการได้ขอกในต่างจังหวัด เมื่อจะขอกลับเข้ารับราชการ
ใหม่ จะยื่นทกรมในพระนครจะได้หรือไม่หรือจะต้องยื่นทกรมจังหวัดทนาย ก. ถ้าออก ภายนทจังหวัดท
นาย ก. ถ้าออก อ.ก.พ. จังหวัด มีอำนาจที่จะบรรจุได้หรือไม่

ตอบ ยื่นทกรมได้ อ.ก.พ. จังหวัดไม่มีอำนาจพิจารณาบรรจุกลับเข้ารับราชการ

๔. ถาม ก่อนดาออกนาย ก. รับราชการในแผนกศึกษาธิการ แต่ดาขอยื่นขอกลับเข้ารับ
ราชการใหม่ จะขอกลับเข้ารับราชการในแผนกมหาดไทย กรมมหาดไทย จะยื่นได้หรือไม่ ถายื่น
ได้จะต้องปฏิบัติอย่างไร (สมุดประวัติอยู่ที่แผนกศึกษาธิการ)

ตอบ ได้ โดยแสดงหลักฐานตามที่กล่าวในข้อ ๒ สำหรับสมุดประวัติขอคัดสำเนาและให้เจ้าหน้าที่รับรองว่าถูกต้องก็ได้

ตอบสมาชิกเลขที่ ๕๕๖

๑. ถาม ตามกฎ ก.พ. ฉบับที่ ๒๔๘ (พ.ศ. ๒๕๐๓) ว่าด้วยการเลื่อนขั้นเงินเดือนในอันดับหนึ่ง ๆ ข้อ ๕ (๕) ว่า "เป็นผู้ซึ่งได้รับบรรจุเข้ารับราชการมาครบรอบปี หรือเดือนชนเดือนอันดับเงินเดือน หรือเดือนชนเงินเดือนมาครบรอบปี โดยนับตั้งแต่เดือนแรกของบั้นไป" และ กฎ ก.พ. ฉบับที่ ๖๖ ว่า "ผู้ซึ่งสมควรได้เลื่อนขั้นเงินเดือนเป็นกรณีพิเศษเกินกว่าหนึ่งขั้นตามข้อ ๖ แต่ขาดลักษณะตามที่กำหนดในข้อ ๕ (๕) ถ้าในบั้นที่แล้วมา ได้รับบรรจุเข้ารับราชการ หรือเลื่อนขั้นเงินเดือนอันดับเงินเดือน หรือเดือนชนเงินเดือนแล้วแต่กรณี ตั้งแต่หกเดือนขึ้นไป ให้เลื่อนเงินเดือนได้ไม่เกินหนึ่งขั้น"

ตามกฎ ก.พ. ดังกล่าวนี้ สันนิษฐานว่า นาย ก. เสมียนสำนักงานที่ดินแห่งหนึ่งสอบเข้า ขันชั้นตรีได้ และกรมที่ดินตั้งบรรจุเป็นชั้นตรี อันดับ ๓ ขั้น ๗๕๐ บาท ตั้งแต่วันที่ ๓ มีนาคม ๒๕๐๔ ขณะยังเป็นเจ้าพนักงานทดลองปฏิบัติราชการอยู่ แต่ นาย ก. ปฏิบัติราชการได้ผลดีจึง เข้าความหลักเกณฑ์ ข้อ ๖ แห่งกฎ ก.พ. ฉบับที่ ๒๔๘ (พ.ศ. ๒๕๐๓) ผู้บังคับบัญชาจะขอเงินเดือนให้นาย ก. ในปี พ.ศ. ๒๕๐๕ หนึ่งขั้น ตามกฎ ก.พ. ข้อ ๖ นี้ จะได้หรือไม่ ตามความเข้าใจของผมว่าขอให้ได้หนึ่งขั้น เพราะตามกฎ ก.พ. ข้อ ๕ (๕) ก็ไม่ได้ห้ามไว้ว่า ถ้าเป็นข้าราชการสามัญทดลองปฏิบัติราชการ หรือเป็นวิสามัญทดลองปฏิบัติราชการจะขอให้ไม่ได้.

ตอบ ขอให้ได้ แต่จะเลื่อนได้ก็ต่อเมื่อแต่งตั้งให้ดำรงตำแหน่งแล้ว โดยเลื่อนขั้นไปตั้งวันต้นบับประมาณ (๑ ต.ค. ๐๕) ได้ แต่จะตั้งเดือนหนึ่ง ๆ ที่ยังทดลองปฏิบัติหน้าที่อยู่ไม่ได้

๒. ถาม การสอบคัดเลือกเพื่อเลื่อนขั้นเงินเดือนเป็นชั้นโท ตาม พ.ร.บ. ระเบียบข้าราชการพลเรือน พ.ศ. ๒๔๘๗ มาตรา ๕๘ นั้น ผู้ที่สอบได้และได้รับเงินเดือนสูง ถึงแม้จะสอบได้ทีหลังก็ตาม ก็มีสิทธิได้รับบรรจุเป็นชั้นโทก่อนคนได้รับเงินเดือนต่ำใช่หรือไม่

เช่นกรณีหนึ่งให้ข้าราชการชั้นตรีที่มีเงินเดือนตั้งแต่ ๘๐๐ บาท ขึ้นไปและเป็นชั้นตรีไม่ต่ำกว่า ๓ ปี มีสิทธิสอบชั้นโทได้.

ผลของการสอบปรากฏดังนี้

	นาย ก. สอบได้ที่ ๑ เงินเดือน	๘๐๐ บาท
	นาย ข. สอบได้ที่ ๒ เงินเดือน	๑๓๐๐ บาท
สอบได้เท่ากัน	นาย ค. สอบได้ที่ ๓ เงินเดือน	๑๒๐๐ บาท
	นาย ง. สอบได้ที่ ๓ เงินเดือน	๑๒๐๐ บาท

ผมขอเรียนถามว่า ถ้าตำแหน่งขึ้นโทว่างเพียง ๑ อัตรา ทางกรมจะบรรจุใครก่อนในจำนวน ๔ คนนี้ ถ้าจะเลือกนาย ค. และนาย ง. ใน ๒ คนนี้ จะเลือกอย่างไร เพราะเงินเดือนเท่ากัน และสอบได้เท่ากัน.

ตอบ ไม่ได้ถือเงินเดือนเป็นเกณฑ์ แต่ถือ ความรู้ ความสามารถ ความประพฤติ และความเหมาะสมแก่ตำแหน่งเป็นเกณฑ์ โดยอธิบดีเป็นผู้พิจารณา ถ้าหวั่นความรู้ ก็วัดด้วยการสอบ ความสามารถ ก็ดูจากการทำงานที่แล้วมา ส่วนความประพฤติและความเหมาะสมแก่ตำแหน่ง อธิบดีจะได้พิจารณาตามความเหมาะสม แล้วเสนอ อ.ก.พ. กระทรวง ในจำนวนผู้สอบได้นี้ อาจเลื่อนนาย ง. ก่อนก็ได้ แต่แต่อธิบดีจะพิจารณาเสนอ อ.ก.พ. กระทรวง แต่การไม่เลื่อนคนสอบได้ที่ ๑ ซึ่งถือว่ามีความรู้ สูงก่อนนั้น จะต้องบันทึกเหตุผลให้ปรากฏไว้

คอบสมาชิกเฟ้ชบรมณ์

ถาม ผมขงใจว่า ผู้ที่เป็นข้าราชการพลเรือนอยู่เรียนอยู่ กำลังสอบส่วนอยู่ ทำไมเงินเดือนขึ้นทุกปี กฎ ก.พ. กำหนดว่าผู้อยู่ในระหว่างสอบส่วนจะพิจารณาเลื่อนขึ้นและอันดับเงินเดือนไม่ได้ แต่ปรากฏว่า ข้าราชการที่ถูกร้องเรียนได้ขึ้นเงินเดือนทุกปี หน่วยราชการต่าง ๆ ทำไมไม่ปฏิบัติตามกฎ ก.พ. ว่าด้วยเลื่อนขึ้นอันดับเงินเดือนข้าราชการ

ฉนั้น ผมอยากจะให้ทาง ก.พ. สอบถามไปตามกรมต่าง ๆ ว่า

๑. ข้าราชการที่ถูกร้องเรียนและกำลังสอบส่วนทุกคนทุกกระทรวงทบวงกรมมีกี่คน ตั้งรายชื่อมาที่ ก.พ. แล้ว ก.พ. ก็ควบคุมการเลื่อนเงินเดือนได้ ผู้ใดที่ถูกสอบส่วน ก.พ. ก็ตั้งระดับการเลื่อนเงินเดือนได้ จะได้เป็นมาตรฐานได้ ปล่อยให้ชนกันเองต่างกรมต่างกระทรวงก็ต้องพยายามช่วยกันอยู่ด้วยเสมอ คือ ขึ้นให้ทุกปี (เว้นแต่ดวงโทษตัดเงินเดือนแล้วจึงไม่ขอให้)

๒. ผู้ที่ถูกสอบสวนและผู้ที่ถูกตั้งให้จังหวัดงโทษใน พ.ศ. ๒๕๑๔ นี้ ผู้บังคับบัญชาทำไมถึงขอเงินเดือนให้ถูกน่องได้ ตามความจริงจะขอชนไม่ได้เลย และบางกรมรบ จ.ต. ๑๘ ตกไปจังหวัดเดียวก่อนจึงจะพิจารณาถึงโทษ รู้จักผู้บังคับบัญชาเดือนเงินเดือนให้ไม่ถูกระเบียบเลย ที่เป็นอยู่อย่างนทาง ก.พ. จะมีวิธีแก้ไขกันอย่างไร จึงจะเป็นมาตรฐานได้ ราชฎรบนกันอยู่เดิมขอ ข้าราชการที่ถูกร้องเรียนเสมอๆ และเรื่องร้องเรียนก็เป็นความจริง แต่สอบสวนไม่ถูกตั้งโทษสักที และเงินเดือนทำไมไม่ได้เดือนทุกปี แปลกใจจริง ๆ

ขอท่านได้โปรดได้ค้ตอบคำถามของผมทั้ง ๒ ข้อ ข้างบนนี้ให้ทราบทางวารสารข้าราชการด้วยจะขอบคุณมาก

ตอบ การปฏิบัติฝ่ายปกครองหรือระเบียบโดยผู้รักษาระเบียบไม่ทราบ ก็เหมือนกับขโมยที่จับไม่ได้ ต้องอาศัยพลเมืองค้คอยแจ้งให้ทราบ จึงจะได้ผลดี การที่ขอให้กระทรวงทบวงกรมต่างๆ แจ้งข้อผู้ถูกสอบสวนไปยัง ก.พ. ทุกรายนั้นเป็นความค้คิดที่ดี แต่อาจทำให้กระทรวงทบวงกรมต่างๆ รู้ดีกว่าเป็นเรื่องหมุ่หมยมนำว่าค้ญก้ได้

ตอบสมาชิกเลขที่ ๓๐๐๑ นครศรีธรรมราช

ถาม ผู้ว่าราชการจังหวัดก้ดี นายอำเภอก้ดี มีอำนาจที่จะตั้งคณะกรรมการขึ้นสอบสวน นายค้รวจตั้งแต่ชั้นสัญญาบัตรลงไป ซึ่งตั้งก้ดีอยู่ในอำเภอต่างๆ ที่นายอำเภอปกครองอยู่ได้เพียงใด ค้ตอบก้ถึงการตั้งก้ดีด้วย หากมีอำนาจมาค้ดีตาม พ.ร.บ. ระเบียบข้าราชการพลเรือน

ตอบ ผู้ว่าราชการจังหวัด มีอำนาจที่จะตั้งคณะกรรมการขึ้นทำการสอบสวนนายค้รวจตั้งแต่ชั้นสัญญาบัตรลงมาซึ่งตั้งก้ดีจังหวัดนั้นได้ ตามมาตรา ๘๔ (๕) แห่ง พ.ร.บ. ระเบียบข้าราชการพลเรือน พ.ศ. ๒๕๑๒

ส่วนนายอำเภอ นั้น ไม่มีอำนาจอย่างผู้ว่าราชการจังหวัด นอกจากจะได้รับมอบหมายจากผู้บังคับบัญชาที่มีอำนาจ ตามมาตรา ๘๕ ผู้ว่าราชการจังหวัดและนายอำเภอไม่มีอำนาจสั่งตั้งก้ดีค้ตำรวจตาม พ.ร.บ. วินัยค้รวจ แต่มีอำนาจสั่งตั้งโทษตามที่ระบุไว้ใน พ.ร.บ. ระเบียบข้าราชการพลเรือน (ตุมาตรา ๘๕ และมาตรา ๘๑)

(ต่อหน้า ๔๑)

ระเบียบ

ที่ น.ว. ๔๖/๒๕๐๔

สำนักเลขาธิการคณะรัฐมนตรี

๑๖ พฤษภาคม ๒๕๐๔

เรื่อง การปรับปรุงอัตราเงินเดือนข้าราชการ

เรียน เลขาธิการ ก.พ.

โดยที่การเลื่อนเงินเดือนข้าราชการประจำจะต้องเลื่อนตั้งแต่วันเริ่มมีงบประมาณ เมื่อวันที่ ๑ ตุลาคม เป็นต้นไป เพื่อให้การปรับปรุงเงินเดือนข้าราชการได้เสร็จทันตามกำหนดเวลาดังกล่าว คณะรัฐมนตรีจึงได้ลงมติให้กระทรวงทบวงกรมต่าง ๆ ส่งบัญชีรายนามข้าราชการพลเรือนชั้นพิเศษ ในสังกัดที่จะขอเลื่อนเงินเดือน สำหรับปี ๒๕๐๕ ไปเพื่อเสนอคณะรัฐมนตรีพิจารณา ภายในวันที่ ๒๐ สิงหาคม ๒๕๐๔ จำนวน ๓๐ ชุด ตามแบบบัญชีตามหนังสือที่ น.ว. ๑๕๒/๒๕๐๓ ลงวันที่ ๒๕ พฤศจิกายน ๒๕๐๓ สำหรับข้าราชการที่ต่ำกว่าข้าราชการพลเรือนชั้นพิเศษก็ให้เจ้าสังกัดพิจารณาเลื่อนเงินเดือนไปให้เสร็จสิ้นไปตามกำหนดเวลาใหม่นี้ด้วย

อนึ่ง สำนักเลขาธิการคณะรัฐมนตรีใคร่จะได้รายนามข้าราชการพลเรือนชั้นพิเศษทั้งหมดไปใช้ในราชการต่อไป ขอให้กระทรวงทบวงกรมต่าง ๆ ใ้รายนามข้าราชการพลเรือนชั้นพิเศษที่ไม่ขอเลื่อนเงินเดือน สำหรับปี ๒๕๐๕ มาในบัญชีขอเลื่อนเงินเดือนด้วย

จึงเรียนมาเพื่อโปรดดำเนินการต่อไป.

ขอแสดงความนับถืออย่างสูง

(ลงชื่อ)

มนูญ บริสุทธิ์

(นายมนูญ บริสุทธิ์)

เลขาธิการคณะรัฐมนตรี

ที่ น.ว. ๕/๒๕๐๔

สำนักงาน ก.พ.

๑๘ พฤษภาคม ๒๕๐๔

เรื่อง ขอความร่วมมือสำรวจรายชื่อข้าราชการสามัญและวิสามัญที่มีอายุครบ ๖๐ ปีบริบูรณ์ ในปี พ.ศ. ๒๕๐๕

เรียน ปลัดกระทรวงทุกกระทรวงและทบวงการเมืองอิสระ

อ้างถึง หนังสือสำนักงาน ก.พ. ที่ น.ว. ๑๐/๒๕๐๓ ลงวันที่ ๓๐ พฤษภาคม ๒๕๐๓

สิ่งที่ส่งมาด้วย แบบบัญชีสำรวจรายชื่อข้าราชการที่มีอายุครบ ๖๐ ปี ในปี พ.ศ. ๒๕๐๕ รวม ๑ แผ่น

อนุสนธิหนังสือสำนักงาน ก.พ. ที่อ้างถึงข้างต้น ส่งแบบบัญชีรายชื่อข้าราชการที่มีอายุครบ ๖๐ ปีบริบูรณ์มาเพื่อขอให้ช่วยสำรวจ วัน เดือน ปีเกิดของข้าราชการเฉพาะผู้ที่มีอายุครบ ๖๐ ปีบริบูรณ์ในปี พ.ศ. ๒๕๐๕ แต่ละคนในสังกัดส่วนราชการแห่งนั้น แล้วกรอกรายละเอียดลงในบัญชีสำรวจดังกล่าว เพื่อส่งให้สำนักงาน ก.พ. ต่อไปนี้

เรื่องนี้ สำนักงาน ก.พ. ได้รับความร่วมมือเป็นอย่างดี จึงขอขอบพระคุณมา ณ โอกาสนี้
 มัตนี้ ถึงเวลาที่จะต้องสำรวจรายชื่อข้าราชการสามัญและวิสามัญ ซึ่งมีอายุจะครบ ๖๐ ปีบริบูรณ์ในปี
 ถัดไป คือปี พ.ศ. ๒๕๐๕ แล้ว สำนักงาน ก.พ. จึงเวียนมาเพื่อขอได้โปรดส่งเจ้าหน้าที่ตรวจสอบ วัน เดือน
 ปีเกิดของข้าราชการเฉพาะผู้ที่เกิดระหว่างวันที่ ๒ มกราคม ๒๔๔๔ ถึงวันที่ ๑ มกราคม ๒๔๔๕ แล้วกรอรายชื่อ
 ทะเบียนลงในแบบบัญชีสำรวจที่แนบมาพร้อมกับหนังสือนี้ เสร็จแล้วโปรดส่งไปยังสำนักงาน ก.พ. ภายในวันที่
 ๑ ตุลาคม ๒๕๐๕ รวม ๒ ฉบับ เพื่อเทียบกับประวัติที่มีอยู่ทางสำนักงาน ก.พ. เมื่อสำนักงาน ก.พ. ได้ตรวจสอบ
 ถูกต้องแล้ว จักได้ยื่นบัญชีรายชื่อข้าราชการนั้น ๆ ต่อเจ้ากระทรวงของผู้ขึ้นและกระทรวงการคลังตามความใน
 มาตรา ๒๑ แห่งพระราชบัญญัติบำเหน็จบำนาญข้าราชการ พ.ศ. ๒๔๘๔ ต่อไป
 สำนักงาน ก.พ. หวังเป็นอย่างยิ่งว่า จะได้รับความร่วมมือจากท่านด้วยดี จึงขอขอบพระคุณล่วงหน้า
 มา ณ โอกาสนี้ด้วย

ขอแสดงความนับถืออย่างสูง
 (ลงชื่อ) สุขุม นัยประดิษฐ์
 (หลวงสุขุม นัยประดิษฐ์)
 เลขาธิการ ก.พ.

ตัวอย่าง

บัญชีสำรวจรายชื่อข้าราชการที่มีอายุจะครบ ๖๐ ปีใน พ.ศ. ๒๕๐๕ แห่งก.พ.กระทรวง.....

ลำดับที่	ชื่อ	ตำแหน่ง	เกิด วัน เดือน พ.ศ.	มีอายุจะครบ ๖๐ ปี วัน เดือน พ.ศ.	หมายเหตุ
๑	นาย ก.	ประจำแผนกสารบรรณ สำนักงานเลขานุการกรม	๒ มกราคม ๒๔๔๔	๑ มกราคม ๒๕๐๕	เฉพาะผู้ที่เกิด ระหว่างวันที่ ๒ มกราคม ๒๔๔๔ ถึงวันที่ ๑ มกราคม ๒๕๐๕ เท่านั้น
๒	นาย ข.	หัวหน้าแผนกสารบรรณ สำนักงานเลขานุการกรม	๑ กุมภาพันธ์ ๒๔๔๔	๓๑ มกราคม ๒๕๐๕	
๓	นาย ค.	หัวหน้ากองคลัง	๑ มกราคม ๒๔๔๕	๓๑ ธันวาคม ๒๕๐๕	

ที่ น.ว. ๖/๒๕๐๔

สำนักงาน ก.พ.

๘ มิถุนายน ๒๕๐๔

เรื่อง อัตรากำลังเดือนที่ไ้บรรจผู้ไ้รับปริญญาหรือประกาศนียบัตรวิชาชีพของส่วนราชการที่ถูกยุบเลิก
เวียน (เวียนกระทรวงทบวงกรม)

ด้วยปรากฏว่ามีส่วนราชการบางแห่งไ้รับโอนอัตรากำลังเดือนที่ ก.พ. ไ้อนุมัติให้ไ้บรรจผู้ไ้รับ
ปริญญาหรือประกาศนียบัตรวิชาชีพไปจากส่วนราชการที่ถูกยุบเลิก และต่อมาเมื่ออัตรากำลังเดือนนั้นว่างลง จึง
ไ้ขออนุมัติ ก.พ. เปลี่ยนแปลงอัตรากำลังเดือนที่ไ้บรรจผู้ไ้รับปริญญาหรือประกาศนียบัตรวิชาชีพนั้นเป็นอัตร
กำลังเดือนสำหรับไ้บรรจผู้สอบแข่งขันวิชาข้าราชการพลเรือนสามัญต่อไป

เรื่องนี้ ก.พ. ไ้พิจารณาแล้ว ลงมติว่าในกรณีที่ราชการส่วนใดที่ ก.พ. ไ้อนุมัติให้ไ้บรรจผู้ไ้
รับปริญญาหรือประกาศนียบัตรวิชาชีพในอัตรากำลังเดือนและตำแหน่งใดไว้แล้ว ต่อมาราชการส่วนนั้นไ้ถูกยุบ
เลิกไปและไ้โอนอัตรากำลังเดือนไปยังราชการส่วนอื่น เดือนใดที่ ก.พ. ไ้อนุมัติไว้ในส่วนราชการเดิมก็ย่อม
หมดไป ฉะนั้น เมื่ออัตรากำลังเดือนที่โอนมาว่างลง ก็ไ้บรรจผู้สอบแข่งขันได้โดยไม้จำเป็นต้องขออนุมัติ ก.พ.
ส่วนเงินที่เหลือ (ถ้ามี) ให้ส่งคืนกระทรวงการคลัง แต่ถ้าราชการส่วนที่รับโอนอัตรากำลังเดือนนั้นมีกรมประสงค์
จะบรรจผู้ไ้รับปริญญาหรือประกาศนียบัตรวิชาชีพใด ๆ ใหม่ตามความจำเป็นของราชการส่วนนั้น ก็ขอให้ ก.พ.
พิจารณาต่อไป

จึงเวียนมาเพื่อทราบและเป็นหลักปฏิบัติต่อไป และโปรดแจ้งให้กรมในสังกัดทราบด้วย

ขอแสดงความนับถืออย่างสูง

(ลงชื่อ) **สุขุมพันธ์ประดิษฐ์**
(หลวงสุขุมพันธ์ประดิษฐ์)
เลขาธิการ ก.พ.

ที่ ๑๓๑๕๘ (บรรบ.)/๒๕๐๔

กระทรวงการคลัง

๒๐ มิถุนายน ๒๕๐๔

เรื่อง การเบิกเบี้ยประชุมกรรมการ

เวียน เลขาธิการคณะกรรมการข้าราชการพลเรือน

เนื่องด้วยมีส่วนราชการบางแห่งยังข้องใจเกี่ยวกับการเบิกเบี้ยประชุมกรรมการในกรณีที่ผู้ไ้เป็นกรรมการ
โดยตำแหน่งไม่สามารถไปประชุมได้ และได้มอบให้ผู้อื่นไปประชุมแทน ผู้ที่ไปประชุมแทนจะมีสิทธิได้รับเบี้ย
ประชุมตามข้อแห่งพระราชกฤษฎีกาว่าด้วยเบี้ยประชุมกรรมการหรือไม่ กระทรวงการคลังจึงไ้เวียนข้อความ
เข้าใจเกี่ยวกับเรื่องนี้ไว้ ดังนี้.-

๑. การแต่งตั้งกรรมการโดยตำแหน่งนั้น ถ้ากำหนดให้มีผู้แทนได้ เช่นคำสั่งแต่งตั้งกรรมการระบุให้อธิบดีกรม ฯ หรือผู้แทนเป็นกรรมการ ผู้ที่ได้รับคำสั่งให้ไปประชุมแทน ย่อมไปในฐานะกรรมการและมีสิทธิได้รับเบี้ยประชุมในครั้งนั้น

๒. ในกรณีที่คำสั่งแต่งตั้งกรรมการระบุแต่ตำแหน่งอย่างเด็ดขาด และถ้ากฎหมายได้กำหนดให้ผู้ไปประชุมแทนทำงานแทนในตำแหน่งนั้นได้ (กฎหมายว่าด้วยระเบียบบริหารราชการแผ่นดิน) เช่น อธิบดีกรมใดกรมหนึ่งเป็นกรรมการโดยตำแหน่งและไม่สามารถไปปฏิบัติหน้าที่ราชการได้ รองอธิบดีหรือผู้ช่วยอธิบดี ซึ่งเป็นผู้รักษาราชการแทนได้ไปประชุมแทน เช่นนี้ถือได้ว่ารองอธิบดีหรือผู้ช่วยอธิบดีไปประชุมในฐานะกรรมการโดยชอบและมีสิทธิได้รับเบี้ยประชุมในครั้งนั้น

๓. ในกรณีอื่นนอกจากที่กล่าวข้างต้น ผู้ไปประชุมแทนย่อมไม่อยู่ในข่ายที่จะได้รับเบี้ยประชุมกรรมการ เพราะถือได้ว่าเป็นการไปประชุมแทนในฐานะผู้สังเกตการณ์เท่านั้น ไม่มีอำนาจหน้าที่เช่นกรรมการอื่น ๆ

จึงเวียนมาเพื่อทราบและสั่งให้เจ้าหน้าที่ถือปฏิบัติต่อไป

ขอแสดงความนับถืออย่างสูง

(ลงชื่อ) ถ. วิจิตรนัยกุล
 (นายเสริม วิจิตรนัยกุล)
 ปลัดกระทรวงการคลัง

ที่ ๑๘๘๘๘ (บพพ.)/๒๕๐๔

กระทรวงการคลัง

๕ มิถุนายน ๒๕๐๔

เรื่อง สิทธิของผู้ที่ได้รับบำนาญตามพระราชบัญญัติกำลังพลทหาร และพระราชบัญญัตินิรโทษกรรม พ.ศ. ๒๔๘๕
เวียน ปลัดสำนักนายกรัฐมนตรี

สิ่งที่ส่งมาด้วย สำเนาหนังสือสำนักเลขาธิการคณะรัฐมนตรี ที่ กค. ๓๘๑๑/๒๕๐๔ ลงวันที่ ๓๑ มีนาคม ๒๕๐๔
 และหนังสือกระทรวงการคลังถึงสำนักเลขาธิการคณะรัฐมนตรี ที่ สร. ๔๘๕๓๐/๒๕๐๓ ลงวันที่ ๑ พฤศจิกายน ๒๕๐๓ และตารางเปรียบเทียบ ๑ ฉบับ

ด้วยกระทรวงการคลังได้เสนอขอให้คณะรัฐมนตรีพิจารณาปัญหาเกี่ยวกับเรื่องสิทธิของผู้ได้รับบำนาญตามพระราชบัญญัติกำลังพลทหาร ฯ และพระราชบัญญัตินิรโทษกรรม ฯ พ.ศ. ๒๔๘๕ ในปัญหาต่าง ๆ รวม ๔ กรณี คือ

๑. ถ้ากลับเข้ารับราชการใหม่ จะขอต่อเวลาราชการได้หรือไม่
๒. ถ้าตายทายาทจะได้รับบำนาญตกทอดหรือบำนาญตกทอดหรือไม่
๓. บุตรของข้าราชการบำนาญที่ได้รับตามพระราชบัญญัติดังกล่าวนี้ จะมีสิทธิเบิกเงินช่วยเหลือค่าเล่าเรียนบุตรได้หรือไม่ และ
๔. จะควรได้รับการช่วยเหลือในเรื่องภาษีเงินได้หรือไม่

บัดนี้ คณะรัฐมนตรีได้มีมติเกี่ยวกับสิทธิบางประการของผู้ที่ได้รับบำนาญ ตามพระราชบัญญัติล้างมลทิน ฯ และพระราชบัญญัตินิรโทษกรรม พ.ศ. ๒๔๘๘ ดังกล่าวแล้ว ดังปรากฏตามสำเนาหนังสือสำนักเลขาธิการคณะรัฐมนตรีที่ กค. ๓๘๑๑/๒๕๐๔ ลงวันที่ ๓๑ มีนาคม ๒๕๐๔ ที่แนบมาพร้อมกับหนังสือฉบับนี้

อนึ่ง เนื่องจากมติคณะรัฐมนตรีที่กล่าวข้างต้นได้อ้างถึงหนังสือกระทรวงการคลังที่ สร. ๔๘๕๓๐/๒๕๐๓ ลงวันที่ ๑ พฤศจิกายน ๒๕๐๓ จึงได้คัดสำเนาหนังสือฉบับดังกล่าวพร้อมกันได้ทำตารางเปรียบเทียบสิทธิบางอย่างของผู้ได้รับบำนาญ ตามพระราชบัญญัติล้างมลทิน ฯ และพระราชบัญญัตินิรโทษกรรม ฯ พ.ศ. ๒๔๘๘ ตามมติคณะรัฐมนตรีส่งมาด้วย เพื่อทราบและถือเป็นหลักปฏิบัติต่อไป

ขอแสดงความนับถืออย่างสูง

(ลงชื่อย) **ช. วินิจฉัยกุล**
(นายเสริม วินิจฉัยกุล)
ปลัดกระทรวงการคลัง

ที่ กค. ๓๘๑๑/๒๕๐๔

สำนักเลขาธิการคณะรัฐมนตรี

๓๑ มีนาคม ๒๕๐๔

เรื่อง สิทธิของผู้ได้รับบำนาญตามพระราชบัญญัติล้างมลทิน ฯ และพระราชบัญญัตินิรโทษกรรม ฯ พ.ศ. ๒๔๘๘

เรียน ปลัดกระทรวงการคลัง

อ้างถึง หนังสือกระทรวงการคลังที่ สร. ๕๖๖๘/๒๕๐๔ ลงวันที่ ๒๒ กุมภาพันธ์ ๒๕๐๔

ตามที่กระทรวงการคลังได้ทำเรื่องมติคณะรัฐมนตรี เกี่ยวกับสิทธิของผู้ได้รับบำนาญ ตามพระราชบัญญัติล้างมลทิน ฯ และพระราชบัญญัตินิรโทษกรรม ฯ พ.ศ. ๒๔๘๘ ความแจ้งอยู่แล้วนั้น

สำนักเลขาธิการคณะรัฐมนตรีขอเรียนว่า ผู้ที่ได้รับบำนาญตามพระราชบัญญัติล้างมลทิน ฯ หรือตามพระราชบัญญัตินิรโทษกรรม ฯ พ.ศ. ๒๔๘๘ ถือปฏิบัติเหมือนกัน คือ ถ้าเป็นผู้ที่เกิดในทางการเมือง ซึ่งไม่เกี่ยวแก่คดีคอมมิวนิสต์แล้ว ได้รับประโยชน์เช่นเดียวกับผู้ที่ไม่ได้กระทำความผิด เช่น ผู้ทำผิดคดีกบฏ ๑ ตุลาคม ๒๔๘๑ และคดีกบฏ ๒๖ กุมภาพันธ์ ๒๔๘๒ เป็นต้น พวกนี้ให้ได้รับประโยชน์เหมือนผู้ที่ออกจากราชการโดยมิได้ทำผิด คือ

๑. ถ้ากลับเข้ารับราชการใหม่มีสิทธิขอลีกบำนาญเพื่อขอต่อเวลาราชการได้ ถ้าได้ขอก่อนขอต่อภายในกำหนดเวลา
๒. เมื่อตาย ทายาทมีสิทธิได้รับบำนาญตกทอดหรือบำเหน็จตกทอด
๓. เบิกเงินช่วยเหลือค่าเล่าเรียนบุตรได้

(๖)

๖๔
บท ๖ ฉบับที่ ๗ วารสารข้าราชการ

๔. ได้รับการช่วยเหลือในเรื่องภาษีเงินได้

สำหรับผู้กระทำผิดคดีที่มีใจความผิดทางการเมือง หรือผู้ที่ทำผิดคดีคอมมิวนิสต์ ให้เป็นไปตามที่
กระทรวงการคลังเสนอความเห็นมาตามหนังสือที่ สร. ๔๘๘๗๐/๒๕๐๓ ลงวันที่ ๑ พฤศจิกายน ๒๕๐๓ นั้น

จึงเรียนมาเพื่อทราบ

ขอแสดงความนับถืออย่างสูง

(ตงซื่อ)

มนูญ บริสุทธิ์

(นายมนูญ บริสุทธิ์)

เลขาธิการคณะรัฐมนตรี

ที่ สร. ๔๘๘๗๐/๒๕๐๓

กระทรวงการคลัง

๑ พฤศจิกายน ๒๕๐๓

เรื่อง สิทธิของผู้ได้รับบำนาญตามพระราชบัญญัติล้างมลทิน ฯ และพระราชบัญญัติวีรไทยกรรม พ.ศ. ๒๕๕๕

เรียน เลขาธิการคณะรัฐมนตรี

อ้างถึง หนังสือสำนักงานเลขาธิการคณะรัฐมนตรี ที่ กค. ๗๗๗๕/๒๕๐๒ ลงวันที่ ๒ ธันวาคม ๒๕๐๒

ตามที่ส่งบันทึกของคณะกรรมการกฤษฎีกาเกี่ยวกับเรื่อง บัญญัติการบอกเลิกบำนาญเพื่อขอ ต่อเวลาราชการ
การไปให้กระทรวงการคลังนั้น

ปรากฏตามความเห็นของคณะกรรมการกฤษฎีกาเกี่ยวกับกรณีที่ได้รับบำนาญตามพระราชบัญญัติ ล้าง
มลทิน ฯ พ.ศ. ๒๕๕๕ บอกเลิกบำนาญเพื่อขอต่อเวลาราชการว่า “การได้รับบำนาญหนึ่งบำนาญของผู้ได้รับการ
ล้างมลทินนั้น ไม่หมายความว่าทำให้ผู้นั้นมีสิทธิตามกฎหมายว่าด้วยบำนาญด้วย ฉะนั้น เมื่อผู้
รับการล้างมลทินผู้ใดมาบอกเลิกบำนาญเพื่อขอต่อเวลาราชการต่อกระทรวงการคลัง ก็ย่อมเป็นอำนาจของกระทรวง
การคลัง ในฐานะเป็นรัฐบาลตามกฎหมายว่าด้วยกิจการล้างมลทินที่จะเป็นผู้พิจารณาที่จะให้สิทธิ ต่อเวลาราชการ
หรือไม่”

กระทรวงการคลังได้พิจารณาความเห็นของคณะกรรมการกฤษฎีกาดังกล่าวข้างต้นนี้แล้วเห็นว่า เพื่อ
ความรอบคอบสมควรจะได้เสนอเรื่องนี้ให้คณะรัฐมนตรีพิจารณา เพราะนอกจากปัญหาเรื่องผู้รับบำนาญล้างมลทิน
กลับเข้ารับราชการใหม่และขอต่อเวลาราชการแล้ว ก็ยังมีปัญหาอื่น ๆ รวมอยู่ด้วย ซึ่งสรุปได้ดังนี้

๑. ผู้ซึ่งได้รับบำนาญตามพระราชบัญญัติล้างมลทิน หรือวีรไทยกรรมกลับเข้ารับราชการใหม่ จะ
ขอต่อเวลาราชการได้หรือไม่

๒. ผู้ซึ่งได้รับบำนาญตามพระราชบัญญัติล้างมลทินหรือนิรโทษกรรม ถ้าตายลง ทายาทจะควรได้รับบำนาญตกทอดหรือบำเหน็จตกทอดหรือไม่

๓. มีผู้หรือมาว่า บุตรข้าราชการบำนาญที่ได้รับตามพระราชบัญญัติล้างมลทินหรือพระราชบัญญัตินิรโทษกรรม ได้ร้องเรียนขอสิทธิเบิกเงินช่วยเหลือค่าเล่าเรียนบุตรมา ดังนี้ จะมีสิทธิเบิกค่าเล่าเรียนบุตรได้หรือไม่

๔. ผู้ได้รับบำนาญตามพระราชบัญญัติล้างมลทินหรือตามพระราชบัญญัตินิรโทษกรรม จะควรได้รับการช่วยเหลือในเรื่องภาษีเงินได้หรือไม่

ปัญหาทั้ง ๔ ข้อ ดังที่เสนอมาเพื่อพิจารณานี้ กระทรวงการคลังมีความเห็นว่า

(๑) สำหรับข้อ ๑ ไม่ควรให้สิทธิบอกเลิกบำนาญเพื่อขอต่อเวลาราชการ เพราะเป็นผู้มีความผิดในราชการจนถึงไล่ออก ปลดออก หรือกระทำความผิดอาญาถึงถูกจำคุก เป็นต้น จึงไม่ควรได้สิทธิเท่าเทียมข้าราชการที่ออกจากราชการโดยไม่มีผิด นอกจากมีบำนาญล้างมลทินหรือนิรโทษกรรมกับบำนาญตามพระราชบัญญัติบำเหน็จบำนาญเป็นบำนาญคนละสภาพ บำนาญล้างมลทินหรือนิรโทษกรรมไม่มีเงินเพิ่ม บำนาญตามพระราชบัญญัติบำเหน็จบำนาญมีเงินเพิ่ม ถ้าให้ต่อเวลาราชการได้แล้ว จะเป็นเหตุให้เกิดความยุ่งยากเมื่อทำการเบิกจ่าย

ยิ่งกว่านั้น ผู้ซึ่งกลับเข้าทำงานหรือกลับเข้ารับราชการมาก่อนได้รับการล้างมลทินหรือนิรโทษกรรม (ซึ่งขอเรียกว่าประเภทแรก) คณะกรรมการกฤษฎีกาเห็นว่า ไม่มีสิทธิตามกฎหมายที่จะต่อเวลาราชการให้ เพราะไม่ใช่ข้าราชการบำนาญกลับเข้ารับราชการใหม่ ซึ่งความจริงข้าราชการประเภทนี้ได้เข้าทำงานมาเป็นระยะเวลานานกว่า และได้ทำประโยชน์ให้แก่รัฐบาลมากกว่าข้าราชการที่ได้รับการล้างมลทินหรือนิรโทษกรรมแล้วกลับเข้ารับราชการใหม่ (ซึ่งขอเรียกว่าประเภทหลัง) เช่นนี้ เมื่อกำหนดว่าข้าราชการประเภทแรกกฎหมายไม่เปิดทางให้ต่อเวลาราชการได้แล้ว ประเภทหลังก็ไม่ควรได้รับการต่อเวลาราชการยิ่งกว่า ฉะนั้น ในกรณีข้าราชการประเภทหลังถึงแม้กฎหมายจะเปิดทางให้ต่อเวลาราชการได้ โดยกำหนดให้อยู่ในดุลยพินิจของรัฐบาล ก็เห็นว่ารัฐบาลไม่ควรวินิจฉัยไปในทางให้เกิดประโยชน์โดยไม่มีเป็นธรรมดาแก่ข้าราชการประเภทแรก

(๒) สำหรับข้อ ๒. เมื่อคณะกรรมการกฤษฎีกาเห็นว่า บำนาญตามพระราชบัญญัติล้างมลทิน หรือนิรโทษกรรมเป็นบำนาญปกติแล้ว ถ้าผู้ได้รับบำนาญล้างมลทินหรือนิรโทษกรรมตายลง ก็ควรให้ทายาทได้รับบำนาญตกทอดหรือบำเหน็จตกทอดแล้วแต่กรณี โดยไม่มีเงินเพิ่ม ซึ่งกรณีเช่นนี้ กระทรวงการคลังได้เคยสั่งจ่ายให้ไปแล้ว (ประมาณ ๓ ราย)

(๓) สำหรับข้อ ๓, และข้อ ๔. ในเรื่องเงินช่วยเหลือค่าเล่าเรียนบุตรและการช่วยเหลือในเรื่องภาษีเงินได้ของผู้รับบำนาญล้างมลทินนั้น กระทรวงการคลังเห็นว่าไม่สมควรช่วยเหลือด้วยเหตุผลเช่นเดียวกับในข้อ (๑)

ฉะนั้น จึงเรียนมาเพื่อขอได้โปรดนำเสนอกองรัฐมนตรีพิจารณา เมื่อคณะรัฐมนตรีพิจารณาประการใดแล้ว โปรดแจ้งให้กระทรวงการคลังทราบเพื่อถือเป็นหลักปฏิบัติต่อไปด้วย.

ขอแสดงความนับถืออย่างสูง
(ลงชื่อ) **สุนทร หงส์ตติยารมย์**
(นายสุนทร หงส์ตติยารมย์)
รัฐมนตรีว่าการกระทรวงการคลัง

ตารางเปรียบเทียบสิทธิบางอย่าง
ของผู้ได้รับบำนาญตามพระราชบัญญัตินิรโทษกรรมหรือพระราชบัญญัติล้างมลทิน พ.ศ. ๒๔๘๘ ตามมติคณะรัฐมนตรี

ปัญหา	มติคณะรัฐมนตรีตามหนังสือสำนักงานเลขาธิการคณะรัฐมนตรีที่ กค. ๓๓๑๑/๒๕๐๔ ลงวันที่ ๒๑ มีนาคม ๒๕๐๔			หมายเหตุ
	ทำความผิดในคดีสามัญที่ไม่ใช้ความผิดทางการเมือง	ทำความผิดเกี่ยวกับคดีคอมมิวนิสต์	ทำความผิดทางการเมืองซึ่งไม่เกี่ยวกับคดีคอมมิวนิสต์	
ผู้รับบำนาญตามพระราชบัญญัตินิรโทษกรรมหรือพระราชบัญญัติล้างมลทิน พ.ศ. ๒๔๘๘	ไม่ให้ความลาราชการ	ไม่ให้ความลาราชการ	ให้ความลาราชการได้ ถ้าแจ้งการขอต่อภายในกำหนดเวลา	
๑. เมื่อกลับเข้ารับราชการใหม่จะขอต่อเวลาราชการได้หรือไม่	ใหม่สิทธิได้รับโดยไม่มีเงินเพิ่ม	ใหม่สิทธิได้รับโดยไม่มีเงินเพิ่ม	ใหม่สิทธิได้รับโดยไม่มีเงินเพิ่ม	
๒. เมื่อศาลลงโทษอาชญากรรมได้รับบำนาญหรือนำหนึ่งตกทอดหรือไม่	ไม่มีสิทธิเบิก	ไม่มีสิทธิเบิก	ไม่มีสิทธิเบิกได้	
๓. จะมีสิทธิเบิกเงินช่วยเหลือค่าเล่าเรียนบุตรหรือไม่	ไม่ได้รับการช่วยเหลือ	ไม่ได้รับการช่วยเหลือ	ไม่ได้รับการช่วยเหลือ	
๔. จะควรได้รับ การช่วยเหลือ ในเรื่องภาษีเงินได้หรือไม่				

(ต่อจากหน้า ๔๐)

ตอบคุณกระแส ศาสตราสังข์ โรงพยาบาลระยอง

๑. ถาม คำตอบปัญหาตมาชิกที่คิดในวารสาร ปีที่ ๖ ฉบับที่ ๓ หน้า ๓๒ วรรคสุดท้ายที่ว่า "การที่กระทรวงจะกำหนดคุณสมบัติของผู้สมัครสอบชั้นโท ชั้นเอก นั้น ไม่ขัดกับมติคณะรัฐมนตรีดังกล่าวแต่อย่างใด เพราะเป็นคนละเรื่อง" นั้น

ถ้าหากว่า อ.ก.พ. กระทรวงได้ลงมติในเรื่องนี้ไปแล้วคือ สำหรับอัตราว่างของชั้นโท และชั้นเอก ไม่จำกัดเงินเดือน แต่ต้องมีเวดาร์ราชการครบ ๓ ปีตามมากฎหมาย และระเบียบนั้นยังไม่ประกาศยกเลิก ต่อมาประธาน อ.ก.พ. กระทรวงออกประกาศระเบียบและวิธีการสอบคัดเลือกเพื่อรับสมัครข้าราชการผู้มีสิทธิตามที่กำหนดให้เข้าสอบโดยจำกัดเงินเดือนว่าต้องรับเงินเดือนในอัตรา อันคับแค้นนั้นๆ และมีได้บ่งว่าถ้ามีระเบียบโดยขัดแย้งให้ยกเลิกตั้งนี้ ทำให้ผู้มีสิทธิตามระเบียบของกระทรวงที่กำหนดไว้เดิมไม่มีโอกาสสมัครชั้นนี้ การสอบเช่นว่านี้จะ เป็นโมฆะหรือไม่ และหากดำเนินการสอบไปแล้วจนถึงผลการสอบมาให้ ก.พ. ตามระเบียบแล้ว ทาง ก.พ. จะมีโอกาสรัฐขอเท็จจริงเกี่ยวกับการนี้หรือไม่ หาก ก.พ. ไม่ทราบ ข้าราชการผู้ปฏิบัติตามระเบียบกฎหมายและผู้ที่ได้รับความยุติธรรมจะหวังพึ่ง ก.พ. ในการคุ้มครองให้ความเป็นธรรมจาก ก.พ. ได้อย่างไร หรือจะให้ เป็นไปตามกรรมของข้าราชการนั้น

ตอบ ถ้าเห็นว่ามีไม่ได้รับความเป็นธรรมก็ควรร้องขอสิทธิขานมา

๒. ถาม หนังสือ ก.พ. ที่ น.ว. ๒๕/๒๔๘๘ ดว. ๓๓ ค.ค. ๘๘ ว่า การเลื่อนชั้นข้าราชการชั้นตรีขึ้นเป็นชั้นโท หรือชั้นโทเป็นชั้นเอกนั้น กฎหมายมิได้บัญญัติว่าต้องเลื่อนอยู่ ต่อมาคนที่ได้คะแนนสูงก่อนผู้ใดคะแนนต่ำ

เหตุใด ก.พ. จึงมีหนังสือที่ ๓๒๕๔/๒๕๐๓ ดว. ๒๒ ข.ค. ๐๓ ถวายกรมฯหนึ่ง ห้ามการเลื่อนชั้นข้าราชการชั้นจตุตถาชนเป็นชั้นตรี โดยบังคับให้เลื่อนตามลำดับที่สอบได้ทั้งๆ ที่ได้ขอมติให้ขยายอัตราไปให้แล้วตั้งนี้ จะมีเป็นการขัดกับกฎหมายและหนังสือของ ก.พ. ฉบับแรกดังกล่าวหรืออย่างไร เพราะไม่ปรากฏว่ากฎหมายบังคับให้เลื่อนตามลำดับเช่นกัน

ตอบ เลื่อนชั้นตรีเป็นโทและโทเป็นเอกไม่จำกัดเงินเดือนตามลำดับที่ แต่การเลื่อนชั้นจตุตถาชนเป็นชั้นตรี กฎหมายบังคับให้เลื่อนตามลำดับที่

ตอบสมาชิกเลขที่ ๑๓๘๗

๑. ถาม ตามปัญหาคำถามคำตอบในหนังสือประมวลปัญหาและทางปฏิบัติตาม พ.ร.บ.ระเบียบข้าราชการพลเรือน หน้า ๔๖๒ ข้อ ๓๒ ว่า เมื่อคณะกรรมการสอบเลื่อนทำการสอบเลื่อนครบ ๖๐ วันตามอำนาจของคณะกรรมการ แต่ต่อมาผู้ตั้งตั้งกรรมการได้ตั้งให้สอบเลื่อนเพิ่มเติมตามนัย กฎ ก.พ. ฉบับที่ ๖๐ (พ.ศ. ๒๔๘๗) ข้อ ๒๓ การสอบเลื่อนเพิ่มเติมเช่นนี้ไม่จำเป็นต้องให้เจ้ากระทรวงอนุมัติ (มติ ก.พ. ตอบข้อหารือของกรมมหาดไทยตามหนังสือที่ ๒๖๗๕๐/๒๔๘๘ ด.ว. ๒๘ พ.ย. ๒๔๘๘) นั้น หมายความว่า การสอบเลื่อนเพิ่มเติมครั้งหลังนี้ ให้เริ่มนับเวลาการสอบเลื่อนใหม่แต่วันที่ประธานกรรมการรับทราบคำสั่งให้สอบเพิ่มเติมใช่หรือไม่

ตอบ การสอบเลื่อนเพิ่มเติมเช่นนี้ไม่มีกำหนดเวลา สอบนานเท่าใดก็ได้

๒. ถาม การเสนอจำนวนการสอบเลื่อนตามข้อ ๒๓ แห่ง กฎ ก.พ. ฉบับที่ ๖๐ (พ.ศ. ๒๔๘๗) ว่า "เมื่อการสอบเลื่อนเสร็จแล้วให้ ฯลฯ เสนอต่อผู้ตั้งแต่งตั้งคณะกรรมการสอบเลื่อนพร้อมด้วยจำนวนการสอบเลื่อน ฯลฯ" ดังนี้ แต่ในขณะนั้นหน่วยราชการบางหน่วยตั้งว่าให้คณะกรรมการเสนอจำนวนต่อผู้บังคับบัญชาตามลำดับชั้น โดยมีต้องเสนอต่อผู้ตั้งแต่งตั้งคณะกรรมการโดยตรง เช่น อธิบดีกรมตำรวจ ตั้งตั้งผู้กำกับตำรวจภูธรจังหวัด รองผู้กำกับตำรวจภูธรจังหวัด และผู้บังคับกอง เป็นคณะกรรมการสอบเลื่อน เมื่อสอบเลื่อนเสร็จแล้วตั้งให้เสนอจำนวนต่อผู้บังคับการตำรวจภูธรเขต ผู้บัญชาการตำรวจภูธรพิจารณาเสียก่อน แล้วจึงให้ผู้บัญชาการตำรวจภูธรเสนอจำนวนต่ออธิบดีกรมตำรวจผู้ตั้งแต่งตั้งกรรมการตั้งการ ตั้งตั้งจะเป็นการขัดต่อกฎ ก.พ. ฉบับที่ ๖๐ ข้อ ๒๖ หรือไม่

ตอบ ตามกฎ ก.พ. ให้เสนอจำนวนการสอบเลื่อนต่อผู้ตั้งตั้งกรรมการสอบเลื่อน เพราะเป็นเรื่องเฉพาะระหว่างผู้ตั้งตั้งกรรมการ สอบเลื่อน กับกรรมการ ไม่ใช่เรื่องบังคับบัญชาหรือรายงานตามลำดับชั้น แต่ถ้าผู้ตั้งตั้งกรรมการสอบเลื่อนจะตั้งให้เสนอจำนวนตามลำดับชั้นนั้น ก็ย่อมทำได้

ตอบสมาชิกเลขที่ ๘๖๐

ถาม ก.พ. ได้วางระเบียบให้ถือเป็นหลักเกณฑ์สำหรับให้คำแนะนำในการตรวจข้อสอบ การสอบแข่งขันหรือสอบคัดเลือกวิชาข้าราชการพลเรือนไว้ เช่นเดียวกับที่กระทรวงศึกษาธิการได้วางไว้เพื่อเป็นหลักที่ควรจะให้คำแนะนำนักเรียนบ้างหรือไม่ หากไม่มี กรรมการผู้ออกข้อสอบจะต้องวางหลักเอาเองหรืออย่างไร ถ้ากรรมการวางหลักเกณฑ์เอาเองเช่นนี้ยอมทำให้ผู้เข้าสอบได้รับความเป็นธรรมน้อยไป ดังเช่นการให้คำแนะนำวิชาเรียงความ (ภาษาไทย) กรรมการบางท่านชอบให้เขียนยาวๆ บางท่านชอบให้เขียนสั้นๆ โดยไม่คำนึงถึงเนื้อหาของเรื่องเลย หมายความว่าเขียนให้ถูกใจกรรมการแล้วได้คะแนนดี ดังนั้นจะมีเป็นการสอบเพื่อเอาใจกรรมการไปหรือ

ตอบ ก.พ. ยังมีได้วางหลักเกณฑ์ การตรวจและให้คำแนะนำในการสอบคัดเลือก และสอบแข่งขันวิชาข้าราชการพลเรือนไว้ คงให้กรรมการสอบแต่ละท่านวางหลักเกณฑ์ การตรวจกระดาษคำตอบเขาเอง วิชาซึ่งอาจจะเป็นการสอบเพื่อเอาใจกรรมการอยู่บ้าง แต่ก็มีใช้เป็นเรื่องการเอาใจกรรมการโดยตลอด เพราะวิชาที่สอบหลายวิชา (รวมทั้งวิชาเรียงความด้วย) นี้สำหรับตำราและขอบเขตการตั้งคำถาม ตลอดจนแนวหรือประเด็นในการตอบเป็นที่ทราบกันโดยทั่วไปแล้ว อีกประการหนึ่งหลักผู้ตรวจการสอบก็ได้กำหนดพินิจความรู้อของผู้เข้าสอบไว้เป็นแนวการตั้งคำถาม และการตรวจกระดาษคำตอบด้วย ทั้งการตั้งกรรมการสอบก็ได้กำหนดให้ตั้งจากผู้ที่มีคุณวุฒิความชำนาญเหมาะสม (คือรู้หลักเกณฑ์การออกข้อสอบและการตรวจกระดาษคำตอบ) นอกจากนี้การสอบคัดเลือกหรือสอบแข่งขันวิชาข้าราชการพลเรือน มีหลักกันว่า ควรจะเปิดโอกาสให้ผู้สอบได้แสดงความคิดเห็นได้มากพอสมควรด้วย ซึ่งเป็นกรยากแก่การที่จะกำหนดหลักเกณฑ์การให้คำแนะนำเป็นการตายตัวไว้

ตอบคุณประภอบ เอี่ยมสุทธา

๑. ถาม เมื่อบ. พ.ศ. ๒๕๐๓ กระทรวงยุติธรรมได้เปิดสอบแข่งขันวิชาข้าราชการพลเรือนสามัญชั้นตรี ในตำแหน่งจำศาล และตำแหน่งประจำแผนก โดยได้แยกการสอบไว้ต่างหากจากกัน นาย ก. ได้สมัครสอบทั้ง ๒ ตำแหน่ง แต่ นาย ก. สอบตกในตำแหน่งประจำแผนก แต่สอบตำแหน่งจำศาลได้ จึงได้รับบรรจุให้ดำรงตำแหน่งจำศาล ต่อมาเมื่อตำแหน่งประจำแผนกว่างลง นาย ก. จะโอนมาบรรจุในตำแหน่งประจำแผนกได้หรือไม่?

ตอบ เรื่องนี้ไม่ใช่เรื่องการโอน แต่เป็นเรื่องการแต่งตั้งข้าราชการพลเรือนให้ดำรงตำแหน่ง ซึ่งเป็นอำนาจของผู้บังคับบัญชาที่จะแต่งตั้งข้าราชการพลเรือนให้ดำรงตำแหน่งใดๆ ได้ ตามความเหมาะสมและตามหลักเกณฑ์ที่กำหนดไว้ใน ม. ๖๕ แห่ง พ.ร.บ. ระเบียบข้าราชการพลเรือน พ.ศ. ๒๔๘๗ สำหรับนาย ก. นั้น ถ้ากระทรวงยุติธรรมเห็นเป็นการสมควรก็อาจจะแต่งตั้งให้ดำรงตำแหน่งประจำแผนกได้ตามความใน ม. ๕๓ แห่ง พ.ร.บ. ระเบียบข้าราชการฝ่ายตุลาการ พ.ศ. ๒๔๘๗ ประกอบกับ ม. ๖๖ แห่ง พ.ร.บ. ระเบียบข้าราชการพลเรือน พ.ศ. ๒๔๘๗

๒. ถาม ในปี พ.ศ. ๒๕๐๓ ได้มีการสอบแข่งขันวิชาข้าราชการพลเรือน เพื่อบรรจุในตำแหน่งจำศาล มีผู้กล่าวว่า กระทรวงยุติธรรมจะไม่ดำเนินการเปิดรับสมัครสอบในตำแหน่งประจำแผนก เพราะจะใช้วิธีโอนผู้สอบในตำแหน่งจำศาลได้ไปบรรจุในตำแหน่งประจำแผนกเช่น เป็นความจริงหรือไม่?

ตอบ ไม่จริง เพราะในปี พ.ศ. ๒๕๐๓ กระทรวงยุติธรรมมีอัตราเงินเดือนว่างเฉพาะตำแหน่งจำศาลเท่านั้น กระทรวงยุติธรรมอาจจะประกาศรับสมัครสอบเพื่อบรรจุในตำแหน่งประจำแผนกต่อไปก็ได้ เมื่อได้พิจารณาเห็นเป็นการสมควรและมีอัตราเงินเดือนสำหรับตำแหน่งประจำแผนกว่างลง

บริการสวัสดิการ ก.พ. จัดพิมพ์

หนังสือ

“คำอธิบายระเบียบงานสารบรรณ”

ประกอบด้วย

ความรู้ในการร่างโต้ตอบหนังสือราชการ

ทำบันทึกย่อเรื่อง—การรับส่ง—การเก็บหนังสือ

ตามหลักสูตรสอบข้าราชการชั้นจัตวา - ตริ

พร้อมด้วยตัวอย่างข้อสอบที่เคยออกมาแล้ว

จำหน่ายเล่มละ ๑๕ บาท

ปัญหาคลัง

โดย... วิเชียรสุไม์เรือง ข.บ. ผู้ช่วยผู้อำนวยการกองบำรุงบ้านนาฏ กรมบัญชีกลาง

— xx xx —

กอบปัญหาสมาชิก

ตอบคุณกระแสด ศาสตราสังข์ โรงพยาบาลระยอง

ถาม ในการเบิกเงินค่าพาหนะในการไปราชการตามความในมาตรา ๓๕ วรรค ๒ แห่ง พ.ร.ฎ. ว่าด้วยอัตราค่าพาหนะและเบี้ยเลี้ยงเดินทาง พ.ศ. ๒๔๗๘ กับหนังสือแผนกคลังที่ ๒๘/๒๔๗๖ ถ.ว. ๓๖ มี.ค. ๗๖ วางระเบียบการจ่ายเงินค่าเช่ายานพาหนะส่วนตัวได้ไม่เกินครึ่งหนึ่งของอัตราที่ท้องถิ่น ได้ กำหนดเฉพาะค่าเช่าม้า รถจักรยาน และเกวียนไว้เท่านั้น มิได้กำหนดให้เช่ารถยนต์ เรือยนต์ได้ด้วยดังนี้ ถ้าหากว่าข้าราชการผู้ใดจะเช่ารถยนต์ เรือยนต์ของตนเองโดยขอเบิกครึ่งหนึ่งตามหนังสือดังกล่าว จะอนุมัติจ่ายได้หรือไม่

ตอบ ค่าเช่ารถยนต์ เรือยนต์ของตนเอง จะเบิกจ่ายไม่ได้ เพราะคำสั่งแผนกคลังที่ ๒๘/๒๔๗๖ ลงวันที่ ๓๖ มีนาคม ๒๔๗๖ ที่อนุญาตให้เบิกค่าเช่ายานพาหนะส่วนตัวได้ไม่เกินครึ่งหนึ่งของอัตราที่ท้องถิ่น เป็นระเบียบที่ได้วางไว้ ตั้งแต่ปี ๒๔๗๖ ซึ่งระเบียบนี้ได้ถูกยกเลิกไปแล้วโดยพระราชกฤษฎีกาว่าด้วยอัตราค่าพาหนะและเบี้ยเลี้ยงเดินทาง พ.ศ. ๒๔๗๘ เมื่อพระราชกฤษฎีกาว่าด้วยอัตราค่าพาหนะและเบี้ยเลี้ยงเดินทาง พ.ศ. ๒๔๗๘ หรือระเบียบต่าง ๆ ซึ่งออกตามพระราชกฤษฎีกาดังกล่าว มิได้กำหนดให้เช่ายานพาหนะส่วนตัวได้ ก็ย่อมทำการเบิกจ่ายไม่ได้

ตอบสมาชิกเลขที่ ๒๓๗๘ จังหวัดหนองคาย

ถาม ตามที่ตอบสมาชิกหนองคายในวารสารประจำเดือนมีนาคม ๒๕๐๔ เรื่องการเขียนตัวเลขเป็นตัวอักษร กรณีเลขท้ายเป็น "หนึ่ง" ว่า ควรใช้คำว่า "หนึ่ง" นั้น ผมยังสงสัยอยู่ว่า

กล่าวจะมีสิทธิเดินทางไปกับผู้ย้ายได้ก็ต้องอยู่ในฐานะที่ต้องพึ่งผู้ย้ายด้วย เช่นสมมุติว่า บุตรสาวเป็นภริยาผู้ว่าราชการจังหวัด แล้วจะย้ายไปกับบิดาซึ่งเป็นข้าราชการชั้นตรี อย่างนี้ไม่เรียกว่าอยู่ในฐานะที่ต้องพึ่งผู้ย้าย

๒. ถาม ในการที่ข้าราชการถูกแต่งตั้งให้ไปประจำการต่างสำนักงานในราชอาณาจักร สมมุติว่าผู้ย้ายเป็นข้าราชการตำแหน่งประจำแผนกตามระเบียบว่าถ้าหากผู้ยื่นไม่ดำเนินการนำครอบครัวไปด้วยไม่ได้ ทางกรมให้มีการยื่นคำขอสมัครย้ายครอบครัวได้ได้นั้น จะขอสมัครครอบครัวได้บางส่วนเท่าที่จำเป็นคือ (๑) ภริยา ๑ คน (๒) บุตรที่แท้ (๓) คนใช้ ๒ คน เหตุผลที่ขอสมัครก็เพราะบุตรยังสอบไม่เสร็จจะต้องเดินทางไปรับงานก่อน และในการเดินทางไปรับงานก่อน ก็ได้นำสิ่งของเครื่องเรือนและสิ่งของจำเป็นไปเต็มจำนวนน้ำหนัก คือ ๑,๕๐๐ กก. ไปพร้อมกับคนใช้ ๒ คน ดังนี้ จะทำได้หรือไม่ เพราะเหตุใด เพราะใน พ.ร.ฎ. ก็มีได้ห้ามไว้

ตอบ การขอสมัครเช่นนี้ยอมทำได้ ตามระเบียบ (คำสั่งกระทรวงการคลัง) ที่กำหนดอนุญาตไว้

๓. ถาม ระเบียบการขอสมัครย้ายครอบครัวนั้นวินิจฉัยดำเนินการอันถูกต้องผู้ขอสมัครย้ายครอบครัวจะต้องปฏิบัติอย่างไรจึงจะเป็นการถูกต้องตามระเบียบที่วางไว้เพราะระเบียบค้นหาไม่พบ ขอได้โปรดอธิบายให้ละเอียดด้วย จะได้ถือเป็นระเบียบปฏิบัติต่อไป

ตอบ วิธีปฏิบัติมีดังนี้คือ ให้ผู้ย้ายหรือครอบครัวแล้วแต่กรณี เสนอรายงานชี้แจงเหตุผลความจำเป็นที่จะย้ายไปพร้อมกับย้ายครอบครัวไม่ได้ พร้อมทั้งกำหนดเวลาที่ขอลย้ายนั้น คือผู้บังคับบัญชาตามลำดับชั้นเพื่อตั้งอนุญาตในตอนเดินทางครั้งแรก แต่ทั้งนี้ผู้บังคับบัญชาจะอนุมัติให้สมัครขอย้ายได้ไม่เกิน ๓ ปี นับแต่วันที่ปรากฏในคำสั่งให้เดินทาง (คำสั่งกระทรวงการคลังที่ น.ว. ๒๓๕๔๐/๒๔๘๘ ลงวันที่ ๑๔ พฤษภาคม ๒๔๘๘ และ พ.ร.ฎ. ว่าด้วยค่าใช้จ่ายในการเดินทางไปราชการ พ.ศ. ๒๕๐๔ มาตรา ๒๗)

๔. ถาม ในการขอสมัครย้ายครอบครัวนั้น ถ้าหมายความว่า เป็นบุคคลประเภทตามข้อ ๓. และทางกระทรวงการคลังอนุญาตให้เบิกจ่ายเงินค่าพาหนะย้ายครอบครัวได้เฉพาะค่าพาหนะ ตอนที่ไปรับครอบครัวมา ส่วนตอนหาไปรับจะเบิกจ่ายให้ไม่ได้ ส่วนเครื่องเรือนและของใช้ ตลอดจนสิ่งของในครอบครัวที่จำเป็นแก่ครอบครัวนั้น มิได้หมายความว่าครอบครัว เพราะของเหล่านั้นทางการถือ

เป็นเพียงสิ่งที่พวกมันไปกับครอบครัวซึ่งทางการอนุญาตให้ผู้ย้ายทำไปได้ตามสิทธิ์ แห่งตำแหน่งหน้าที่
เท่านั้น ดังนั้นจะเป็นการเข้าใจที่ถูกต้องหรือไม่ เพราะความเข้าใจโดยทั่วไปเข้าใจว่าการผัดย่าย
ครอบครัวได้หมายความว่ารวมไปถึงสิ่งของเครื่องเรือนเป็นส่วนใหญ่ว่าไปรษณีย์บายให้เข้าใจด้วย เพราะ
ยังมีควมสงสัยอยู่

ตอบ ตามคำถามที่ถามมาว่าถูกต้องหรือไม่ เข้าใจว่าต้องการทราบอะไรแน่ จึง
ขอตอบรวมๆ ว่า ตามพระราชกฤษฎีกาฉบับเก่าค่าพาหนะเดินทางไปรับครอบครัว คงเบิกได้เพียง
เที่ยวตอนกลับมา พร้อมกับครอบครัวเท่านั้น ส่วนเครื่องเรือนและของใช้ที่จำเป็นนั้นถือเป็น
ส่วนหนึ่งในการย้ายครอบครัว ดังนั้นการผัดย่ายครอบครัวก็ย่อมหมายความว่ารวมไปถึงการผัดย่าย
เครื่องเรือนและของใช้ด้วย

๕. ถาม ถ้าหากไม่มีการผัดย่ายครอบครัวบุคคลตามข้อ ๓ แต่มีความจำเป็นต้องผัด
ย่ายเครื่องเรือนและสิ่งของใช้ทั้งหมด คือ ไม่เกินน้ำหนักที่ทางการอนุญาตไว้ ทั้งนี้ถ้าผู้ย้ายคงนำไป
แต่บุคคลในครอบครัวตามข้อ ๓. ไปก่อนเพราะมีเหตุจำเป็นบางประการจึงได้ขอผัดไว้ดังนี้ จะทำได้
หรือไม่ ถ้าหากทำได้ค่าพาหนะสำหรับขนานนำเครื่องเรือนและสิ่งของตอนกลับมาจะเบิกสำหรับเจ้าตัว
จะได้หรือไม่

ตอบ การขอผัดเช่นนี้ย่อมทำได้ และการเบิกค่าพาหนะก็คงเบิกได้เหมือนดังกรณี
ที่ไปรับ บุตร ภริยา บิดามารดาของสามีหรือภริยา และคนใช้ กล่าวคือเจ้าตัวจะเบิกได้เพียง
เที่ยวตอนกลับพร้อมกับเครื่องเรือนเท่านั้น

๖. ถาม ในกรณีย้ายครอบครัวถ้าหากผู้ย้ายได้เบิกค่าขนย้าย เช่น เครื่องเรือนและของ
ใช้ไปเต็มจำนวนคือ ๓,๕๐๐ กก. พร้อมทั้งครอบครัวด้วยคือ บุตร เท่าที่มี บิดามารดาของตัว
ข้าราชการและของภริยาพร้อมด้วยคนใช้ทั้งหมดคงเหลือแต่ภริยาคนเดียว เพราะมีความจำเป็นจำต้อง
ผัดย่ายไว้เช่นนี้จะทำได้หรือไม่ ถ้าหากได้ ค่าพาหนะสำหรับตัวข้าราชการผู้ย้ายขนานนำภริยาไป
พร้อมในตอนหลังนี้จะเบิกได้หรือไม่

ตอบ เบิกค่าพาหนะสำหรับผู้ย้ายในการไปรับภริยา ได้เพียงเที่ยวตอนกลับไปพร้อม
กับภริยาเท่านั้น (คำถามคู่จะซ้ำๆ กับ ข้อ ๒, ๔ และข้อ ๕)

ปัญหาเครื่องแบบ และเครื่องราชอิสริยาภรณ์

โดย.....ไพฑูริย์ อินทาทิษ
หัวหน้าแผนกทะเบียนฐานันดร สำนักเลขาธิการคณะรัฐมนตรี



คอบสมาชิกเลขที่ ๑๗๗๒ จังหวัดสตูล

ถาม ตามคำคอบที่คอบคุณอุไร คงพันธ์ ในวารสารฉบับที่ ๑ มิถุนายน ๒๕๑๕ เรื่อง การแต่งเครื่องแบบครุฑข้าราชการ เกี่ยวกับการประดับอินทนูบาททั้งสองข้างว่า "ตามรูปที่ ๑ ถูกต้องแล้ว" แต่ในคำคอบมิได้เขียนรูปที่ถูกคอบให้ดู หรืออธิบายให้ทราบว่าเป็นอย่างไร เข้าใจว่ายังมีผู้ที่ไม่ทราบอีกมาก ถัดจากคือการประดับอินทนูบาท โดยให้เห็นชัดเจนที่ถูกต้องกับอยู่ข้างหน้า ทำนองอินทนูนายทหารเรือนี้ ถูกหรือผิด ขอให้อธิบายและเขียนภาพประกอบด้วย จะเป็นประโยชน์แก่ผู้ไม่รู้มาก.

ตอบ ที่คอบว่า "ตามรูปที่ ๑ ถูกต้องแล้ว" นั้น ผู้ถามได้เขียนรูปมาดังนี้

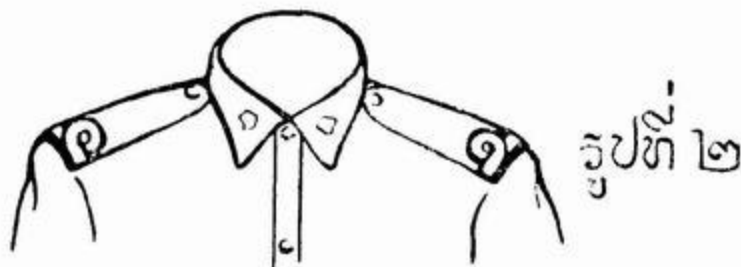
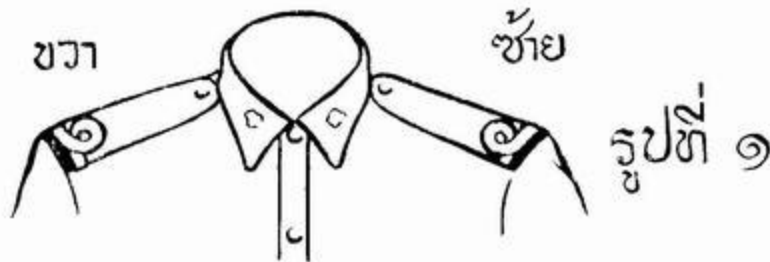

วิธิเขียน ESSAY

โดย.....สมศักดิ์ ชูโต Ph. D.



ผู้เขียนได้รับหน้าที่เฉลยข้อสอบเรียงความภาษาอังกฤษมาเป็นประจำเป็นเวลานานพอสมควรแล้ว วิธิการเดิมที่ได้ทำก็คือแต่งให้เดี่ยงแล้วให้คำแปลเป็นภาษาไทย เนื่องจากผู้เขียนไม่แน่ใจว่าท่านผู้อ่านจะได้รับประโยชน์ตามที่ต้องการหรือไม่โดยวิธีนี้ ผู้เขียนจึงอยากจะลองใช้วิธีใหม่สำหรับหัวข้อเรียงความที่จะเฉลยต่อไปนี้ ก็จะทำการแนะนำการแต่ง รวมทั้งยกตัวอย่างการผูกประโยคการใช้ศัพท์ภาษาอังกฤษและไวยากรณ์ แต่จะไม่แต่งให้ทั้งหมดอย่างที่เคยได้กระทำมา ผู้เขียนอยากให้เป็นการตัดสินใจของท่านผู้อ่านเอง โดยตั้งความเห็นมาว่าวิธีใดจะดีกว่าและได้ประโยชน์กว่ากัน

สำหรับในครั้ง^{๒๕}นี้อยากจะแนะนำว่าการเขียนเรียงความเพื่อสอบได้นั้นควรจะทำอย่างไร จุดสำคัญในเรื่องนี้มีอยู่ ๒ ประการคือ ปัญหาเรื่องเวลาซึ่งในการสอบมีเวลาจำกัด เพราะฉะนั้นท่านจะต้องรู้จักแบ่งเวลา การเขียนเรียงความโดยมีเวลาจำกัดนั้นจำเป็นที่จะต้องแตกต่างกับการเขียนเรียงความโดยไม่จำกัดเวลา ประการที่สองก็คือต้องเข้าใจความหมายของหัวข้อ เพราะถ้ามีเช่นนั้นแล้ว ก็เหมือนกับไม่ทราบว่าจะต้องเขียนเรื่องอะไร หัวข้อเรียงความบางหัวข้อมีความหมายได้สองหรือหลายแง่ก็จำเป็นจะต้องรู้จักตีความหมาย ยกตัวอย่างหัวข้อ **The Government Of Thailand** อาจจะมีคามหมายได้ว่าเป็น 'การปกครองของประเทศไทย' (หมายถึง ระบบการปกครองที่เป็นมาในอดีต และที่เป็นอยู่ในปัจจุบัน) หรืออาจจะหมายถึง 'รัฐบาลไทย' (ก็เฉพาะฝ่ายบริหารแต่เฉพาะฝ่ายดี) ก็ได้ การตีความหมายหัวข้อให้ถูกต้องมีความสำคัญมาก เพราะถึงแม้ความชำนาญในการเขียนภาษาอังกฤษจะดีแค่ไหน ถ้าตีความหมายผิดหรือไม่เข้าใจความหมายของหัวข้อ ผู้ตรวจอาจจะเข้าใจว่าผู้สอบไม่รู้เรื่องเลย

เมื่อพิจารณาเรื่องเวลาและทำความเข้าใจหัวข้อเรื่องความเรียบร้อยแล้ว สิ่งที่ควรกระทำต่อไปก็คือพิจารณาว่าหัวข้อย่อยที่จะเขียนที่เรียกกันว่า **Essay Outline** เป็นต้นว่าถ้าจะแต่งเรื่อง **My Life** ก็อาจจะวาง **Outline** ได้ดังนี้

Introduction (About Place Date And Origin Of My Birth)

My Life In The Past (Background, Education, Childhood, Ambition etc.....)

My Life At Present

Conclusion (My Life And Ambition In Future)

การจัดวาง **Outline** ให้แน่นสนนมีความสำคัญมาก เพราะว่าเป็นการวางโครงการว่าจะเขียนอย่างไรและอะไรบ้างเกี่ยวกับหัวข้อที่จะต้องเขียน คิดว่าพอเห็นหัวข้อแล้วลงมือเขียนทันทีได้บ้างแล้วเขียนไปได้เพียง ๒-๓ ประโยคก็ค้อมานั่งนึกว่าจะเขียนอะไรต่อไป เป็นการทงเดียวเวลาและไม่รู้ว่าจะจบเรื่องลงอย่างไร การเขียนเรียงความนั้น ผู้เขียนควรจะต้องแต่ต้นว่าเรียงความเรื่องนี้จะจบลงอย่างไร ไม่ใช่สักแต่ปากกาไป เพราะฉะนั้นการวาง **Outline** ที่ดีจึงมีความจำเป็นมากในการเขียนเรียงความ

เมื่อได้จัดการวาง **Outline** เรียบร้อยแล้ว ปัญหาต่อไปก็คือ การจัดแบ่งเรื่องที่จะเขียนออกเป็น **Paragraph** คือการที่จะต้องมีการขมบรตดีใหม่เมื่อพูดจบแต่ละตอนแล้ว จำนวน **Paragraph** ก็มักจะตรงกับจำนวนหัวข้อ **Outline** ที่วางไว้แล้ว เช่นกรณีเรียงความเรื่อง **My Life** ที่ยกตัวอย่างมาข้างต้น ก็ควรจะแบ่งออกได้เป็นอย่างน้อย 4 **Paragraph** แต่อาจจะมี **Paragraph** มากกว่าจำนวนหัวข้อ **Outline** ก็ได้ แต่ไม่ควรจะน้อยกว่า การแบ่ง **Paragraph** มีความสำคัญ เพราะถ้าจะเขียนเป็น **Paragraph** เดียวทั้งเรื่องเลย ก็จะทำให้เข้าใจยาก แต่ละ **Paragraph** ก็หมายความว่าได้กล่าวเกี่ยวกับเรื่องนั้นหมดแล้ว จะมีอยู่ที่ประโยคก็ตาม

หลังจากแบ่ง **Paragraph** แล้ว ก็มาพิจารณาดูว่าแต่ละ **Paragraph** ควรจะมีควมสั้นยาวเท่าใด (คือควรจะมีสักกี่ประโยค) การพิจารณาในเรื่องนี้จะต้องขึ้นอยู่กับความสามารถในการเขียนภาษาอังกฤษ คือ เขียนได้เร็วช้าประการใด และเวลาที่ได้รับในการเขียน

ถึงแม้ว่าจะเตรียมได้เรียบร้อยตามที่กล่าวมาข้างต้นแล้วก็ตาม เครื่องพิศุจน์ในการเขียนเรียงความที่สำคัญที่สุดก็คือการเขียนออกมา ในเรื่องนี้ไม่สามรถจะวางหลักเกณฑ์อะไรได้

เพราะขึ้นอยู่กับความถนัดของการใช้ภาษาอังกฤษของแต่ละคน แต่ก็มีใช้ว่าการเตรียมนั้น
 ไม่มีค่าความสำคัญเลย เพราะอย่าลืมสุภาษิตที่ว่า **Well Begun is Half Done** ในเรื่องการเขียนออก
 มาผู้เขียนก็มีแต่เพียงข้อแนะนำบางประการ ในประการแรกก็คือว่า สำหรับเรื่องความภาษาอังกฤษ
 นั้น ขอให้เขียนให้ถูกไวยากรณ์เสียก่อนอื่น ถึงแม้ว่าภาษาจะไม่สละสลวยหรือขาดจำนวนไปบ้าง
 ก็ไม่เป็นไร ดีกว่าพยายามใช้ภาษาเพราะเต็มไปด้วยจำนวน แต่เขียนไม่ถูกไวยากรณ์ อีกประการ
 หนึ่งก็คือว่า จงพยายามเลี่ยงคำศัพท์ยาก ๆ ที่เรียกกันว่า **Big Words** เพราะการใช้ศัพท์ยาก ๆ
 มิใช่เป็นการแสดงความสามารถของผู้เขียน โดยเฉพาะอย่างยิ่งใช้ผิด ๆ ผู้เขียนภาษาอังกฤษที่ดีนั้น
 เขาเขียนเพื่อจะให้ผู้อ่านเข้าใจง่ายและไม่เกิดความไขว้เขว (**Simplicity And Lucidity**) ในประการ
 สุดท้ายก็คือว่า คำว่า **Sentence** หรือประโยคนั้นมิได้ขึ้นอยู่กับความสั้นหรือความยาว ประโยค
 เกิดขึ้นเมื่อมีใจความสมบูรณ์ ในบางกรณีคำ ๆ เดียวก็นับเป็นประโยค เช่น ใช้คำว่า **Go** ใน
 ความหมายของคำสั่งก็นับว่าเป็นประโยคแล้ว บางที่อาจจะเขียนเดี่ยวๆแต่ยังมีใช้ประโยค เช่น
**To Have A Good Quality which Is Important For Those Who Are Hoping To Be Successful
 In Their Future Lives Which Are Not Known Beforehand To Any Of Us** เขียนมายาวถึงขนาดนี้
 แล้วยังไม่เห็นประโยค เพราะว่าตามไวยากรณ์แล้วมีแต่ประธานเท่านั้นเอง เพราะฉะนั้นจึงหลีกเลี่ยง
 ประโยคยาว ถ้าใช้ประโยคสั้นได้ และถ้าใช้ **Simple Sentence** ได้ก็ไม่ควรไปหาเรื่องใช้ **Complex
 Sentence** อย่าลืมว่ายิ่งเขียนประโยคยาวเท่าไร โอกาสที่จะผิดมีมากขึ้นเท่านั้น เพราะฉะนั้น ยาว
 หรือสั้นไม่สำคัญ สำคัญอยู่ที่ถูกหรือผิด และโอกาสที่ถูกต้องมีมากถ้าใช้ประโยคสั้น

สรุปแล้ว การเรียงความภาษาอังกฤษเพื่อสอบก็ควรจะแบ่งออกได้เป็น การเตรียม
 ประกอบด้วยการพิจารณาเรื่องเวลา การตีความหมายหัวข้อเรียงความ การวาง **Essay Outline**
 การจัด **Paragraph** และการกำหนดความยาวสั้นของ **Paragraph** หลังจากนั้นก็มาถึงตอนสำคัญที่สุด
 ก็คือ การเขียนออกมา ซึ่งไม่ถนัดมีกฎเกณฑ์ตายตัวแต่ควรมีข้อคำนึงว่า เขียนให้ถูก
 ไวยากรณ์สำคัญที่สุด หลีกเลี่ยงการใช้ศัพท์จำนวนมาก ๆ และคำยาว ๆ และเขียนประโยคสั้นที่ถูก
 ดีกว่าประโยคยาวที่ผิด

ผู้เขียนจะใช้หลักดังกล่าวนี้ ในการเฉลยเรียงความในโอกาสต่อไป และหวังว่าวิธีใหม่นี้
 จะให้ประโยชน์แก่ท่านผู้อ่านตามสมควร.

GOVERNMENT ORGANIZATION

ส่วนราชการ

จาก Thailand Government Organization Manual Series

ของมหาวิทยาลัยธรรมศาสตร์

DEPARTMENT OF MEDICAL SCIENCES

The Department is responsible for the promotion of scientific research in various fields of the medical sciences; for providing clinical laboratory service for the diagnosis, treatment and prevention of diseases; the analysis of drugs, foods, and beverages for the implementation of the Food and Drug Acts in ensuring purity and adequate standards of the products; and the procuring of drugs and medical supplies for the Government's hospitals and health centers.

Office of the Secretary

The office handles all correspondence of the Director General; is the central routing point for all communications pertaining to the Department; coordinates

กรมวิทยาศาสตร์การแพทย์

กรมนี้มีหน้าที่รับผิดชอบ ในการ ส่งเสริม การค้นคว้าทดลองในสาขาวิชาการต่าง ๆ ทาง วิทยาศาสตร์การแพทย์ ในการบริการห้อง ทดลองทางแพทยสำหรับวินิจฉัยโรค การรักษา และการป้องกันโรค ในการวิเคราะห์ยารักษาโรค อาหาร และเครื่องดื่ม เพื่อบังคับให้เป็นไปตาม พระราชบัญญัติอาหารและยารักษาโรค เพื่อ ประกันความบริสุทธิ์และมาตรฐานของผลิตภัณฑ์ นั้น กับทั้งจัดหายาและเวชภัณฑ์ให้แก่โรงพยาบาล และสถานอนามัยต่าง ๆ อีกด้วย

สำนักงานเลขาธิการกรม

สำนักงานนี้มีหน้าที่ รับผิดชอบของ กรมติดต่อของกรม ประสานงานกับกรมต่าง ๆ และกับกรม อื่น ๆ ที่เกี่ยวข้อง การบัญชี

activities within the Department and with other Departments; handles the finances, accounts, personnel records, statistics of the Department; purchases, stores and issues supplies of the Department.

The Office is divided into two sections :—

1. Administrative Section
2. Finance Section

Division of Medical Research

The Division promotes and undertakes research in the various fields of medical science, with particular attention paid to the prevention and treatment of tropical diseases.

The Division is divided into six sections:

1. Pharmacology and Toxicology Section
2. Biochemistry Section
3. Microbiology and Mycology Section
4. Vaccine and Serum Section
5. Tropical Diseases Section
6. Nutrition Section

Division of Diagnostic Laboratories

The Division is responsible for clinical examination of blood, serum

ทะเบียนประวัติข้าราชการ สถิติต่าง ๆ ของกรม การค้ำชื้อ เก็บรักษาและจ่ายพัสดุของกรม

สำนักงานนี้แบ่งออกเป็น ๒ แผนก คือ:—

๑. แผนกสารบรรณ
๒. แผนกคลัง

กองวิจัยทางแพทย์

กองนี้ทำหน้าที่ส่งเสริมและดำเนินการค้นคว้าทดลองในสาขาวิชาการต่าง ๆ ทางวิทยาศาสตร์การแพทย์ โดยเอาใจใส่เป็นพิเศษในการป้องกันและรักษาโรคประเทศอื่น

กองนี้แบ่งออกเป็น ๖ แผนก คือ

๑. แผนกเภสัชวิทยาและพิษวิทยา
๒. แผนกชีวเคมี
๓. แผนกจุลินทรีย์และเซอร่า
๔. แผนกวัคซีนและเซรุ่มวิทยา
๕. แผนกโรคประเทศอื่น
๖. แผนกโภชนาการ

กองชันสูตรทางแพทย์

กองนี้ทำหน้าที่รับผิดชอบในการตรวจโลหิต เซรุ่ม น้ำเหลือง อุจจาระ บิดสำวะ และอื่น ๆ

cerebrospinal fluid, stool, urine and other specimens to determine the nature of diseases as a guide for treatment and prevention.

The Division is divided into four sections :—

1. Bacteriological Examination Section
2. Parasitological Examination Section
3. Biochemical Examination Section
4. Serum and Vaccine Examination Section

Division of Drug Analysis

The Division is responsible for the analysis of drugs and materials used as drugs, produced locally and imported, to ascertain their quality; also for analysing poisons as medico—legal evidence.

Division of Food and Beverage Analysis

The Division is responsible for the analysis of foods to determine their nutritive and vitamin value; for the analysis of water and beverages to determine the type and extent of bacteriological content; for the analysis of beverages and canned

เพื่อประกอบการวินิจฉัยโรค เพื่อเป็นทางทำการรักษาพยาบาลและป้องกันต่อไป

กองนี้แบ่งออกเป็น ๔ แผนก คือ

๑. แผนกตรวจทางแบคทีเรีย
๒. แผนกตรวจทางพยาธิ
๓. แผนกตรวจทางชีวเคมี
๔. แผนกตรวจทางเซรัมและวัคซีน

กองวิเคราะห์ยา

กองนี้ทำหน้าที่รับผิดชอบในการวิเคราะห์ยาและสิ่งที่ใช้เป็นยา ทั้งที่ผลิตขึ้นภายในประเทศและที่ส่งมาจากต่างประเทศ เพื่อทราบคุณภาพทำการวิเคราะห์ยาพิษเพื่อเป็นพยาน หลักฐาน ในทางนิติเวชในคดีด้วย

กองวิเคราะห์อาหารและเครื่องดื่ม

กองนี้ทำหน้าที่รับผิดชอบในการวิเคราะห์อาหารเพื่อกำหนดคุณภาพเป็นอาหารและคุณค่าของวิตามิน วิเคราะห์น้ำและเครื่องดื่มเพื่อกำหนดมาตรฐานคุณภาพและปริมาณเชื้อปนของจุลินทรีย์ วิเคราะห์เครื่องดื่มและอาหารกระป๋อง ทั้งที่ผลิตขึ้นภายในประเทศและที่ส่งมาจากต่าง-

food, both of domestic and foreign origins, to determine their quality.

ประเทศ เพื่อกำหนดคุณภาพในทางอาหารของ
สิ่งเหล่านั้น

The Division is divided into four sections:

กองนี้แบ่งออกเป็น ๔ แผนก คือ

1. Food Analysis Section
2. Water Analysis Section
3. Vitamin Analysis Section
4. Beverages Analysis Section

๑. แผนกตรวจอาหาร
๒. แผนกตรวจน้ำ
๓. แผนกตรวจวิตามิน
๔. แผนกตรวจเครื่องดื่ม

Division of Medical Depot

กองโอสถสภา

The Division is responsible for purchasing, storing, and selling drugs and medical supplies to hospitals and health centers run by the government; for helping private hospitals, clinics and the public to obtain drugs of reliable quality at reasonable prices for the prevention and treatment of diseases.

กองนี้หน้าที่รับผิดชอบในการจัดซื้อ เก็บ
รักษา และจำหน่ายยาและเครื่องเวชภัณฑ์ให้
บรรดาโรงพยาบาลและสถานอนามัยของรัฐบาล
ทุกแห่ง ให้ความช่วยเหลือโรงพยาบาลเอกชน
คลินิกและประชาชนทั่วไปให้ได้ใช้ยาสำหรับป้องกัน
และรักษาโรคที่มีคุณภาพ เชื่อถือได้ ในราคา
อันสมควร

The Division is divided into three sections:

กองนี้แบ่งออกเป็น ๓ แผนก คือ

1. Pharmaceutical Section
2. Drug Storage Section
3. Drug Distribution Section

๑. แผนกปรุงยา
๒. แผนกคลังเวชภัณฑ์
๓. แผนกจัดและจำหน่ายเวชภัณฑ์

Conversation สหภาพ

โดย..... สมศักดิ์ ชูโต Ph.D.

How to request travel information (Conclusion).

Is there a government-sponsored tourist agency ?

Where is the T.O.T. (Tourist Organisation of Thailand) ?

Is the airport in town or out of town ?

What is the immigration requirement ?

Is it difficult to get a residential permit ?

How much money will I need for a week stay there ?

Could you give me some information and leaflets about.....?

Is the country under martial law ?

Is there a restriction with regard to travel in the country ?

Would you recommend a car journey ?

Could I make myself understood in English there ?

Bon Voyage. (Have a good trip).

การถามข่าวเกี่ยวกับการเดินทาง (ตอนจบ)

มีองค์การที่จะเที่ยวซึ่งรัฐบาล เป็นผู้สนับสนุน หรือเปล่า ?

องค์การส่งเสริมการท่องเที่ยวของไทยอยู่ที่ไหน ?

สนามบินอยู่ในหรือนอกเมือง ?

ถามเกี่ยวกับระเบียบข้อบังคับในการเข้าเมือง

ถามเกี่ยวกับใบอนุญาตขอเข้าอยู่ในประเทศ

ต้องใช้เงินเท่าไรถ้าจะอยู่สัก ๑ อาทิตย์

ถามข่าวและใบปลิวเกี่ยวกับประเทศ.....

ประเทศ.....ใช้กฎอัยการศึกอยู่หรือเปล่า ?

มีการจำกัดขอบเขตการเดินทางภายในประเทศหรือไม่ ?

ควรจะเดินทางโดยรถยนต์ไหม ?

ที่นั่นพูดภาษาอังกฤษหรือเปล่า

ขอให้เดินทางโดยสวัสดิภาพ

News Summary

๑๐๖๖.๘๖

สรุปข่าว

HOME

31 May. The Premier's Office publicised the Government's statement regarding the subversive plot in the North-East giving a summary of evidence. It explained that the plot should not be regarded as political but criminal.

The text of the Premier's order for the summary execution of Mr. Khrong Chandavongs and Mr. Thongbandh Suddhimas, dated May 30, under Section 17 of the Interim Constitution and the resolution of the Cabinet, was published. It stated that the 2 men had been responsible for plotting the secession of the north-eastern provinces by force and were guilty of lese-majesté. They were executed at Svangaendin district, Sakol Nagor province.

- 1 June.** The Constituent Assembly, reconvening after the recess and sitting as a legislative body, accepted in principle the Bill for giving effect to the Customs Tariff No. 3 issued by the Government during the recess.
- 3 June.** The new National Olympic Committee was elected, with Gen. Prabhas Charusathira as chairman.
- 5 June.** Deputy Premier Gen. Thanorm Kittikachorn, Rector of Thammasat University, opened the 3rd seminar for public administrators at the Thammasat University Auditorium.

ในประเทศ

๓๐ พ.ค. สำนักนายกรัฐมนตรีได้ โฆษณาคำแถลง ของรัฐบาลเกี่ยวกับ เรื่องแผนการ ล้มล้าง รัฐบาล ที่ จังหวัดภาคตะวันออกเฉียงเหนือ โดยสรุปพยาน หลักฐาน ซึ่งชี้ให้เห็นว่าแผนการร้ายนี้ไม่เพียงแต่การ เมืองเท่านั้นยังเกี่ยวข้องกับอาชญากรรมอีกด้วย

ข้อความในคำสั่ง นายกรัฐมนตรี ลงวันที่ ๓๐ พฤษภาคม ที่ได้โฆษณาไปแล้วสรุปว่าโฆษกอาศัยอำนาจตามความในมาตรา ๑๗ แห่งธรรมนูญการปกครอง และโดยมติคณะรัฐมนตรี สั่งให้ประหารชีวิตนาย ครอบ จันตวงค์ และนายทองพันธ์ สุทธิมาส ได้ แถลงว่าบุคคลทั้ง ๒ นี้ เป็นผู้รับผิดชอบในแผนการ ล้มล้างแบ่งแยกดินแดนจังหวัดต่าง ๆ ในภาคตะวันออกเฉียงเหนือโดยใช้กำลังบังคับและมีความผิดฐาน หมิ่นพระบรมเดชานุภาพ ทั้ง ๒ คนนี้ได้ถูกประหาร ชีวิตแล้วที่อำเภอสว่างดินแดน จังหวัดสกลนคร

- ๑ มิย.** หลังจากหยุดพักร้อน สภาร่างรัฐธรรมนูญได้ เปิดประชุมใหม่ในฐานะสภานิติบัญญัติ ลงมติ รับ หลักการร่าง พ.ร.บ. อนุมัติพระราชกำหนด พักค ัตตราศุลกากร ฉบับที่ ๓ ที่รัฐบาลเคยเสนอใน ระหว่างหยุดพักร้อน
- ๓ มิย.** ได้มีการเลือกตั้งคณะกรรมการโอลิมปิกชุดใหม่ โดยมีพลเอกประภาส จารุเสถียรเป็นประธาน
- ๕ มิย.** พลเอกถนอม กิตติขจร รองนายกรัฐมนตรี อธิการบดีมหาวิทยาลัยธรรมศาสตร์ได้ทำพิธีเปิดการประชุมสัมมนาพัฒนานักบริหารรุ่นที่ ๓ ณ หอประชุม มหาวิทยาลัยธรรมศาสตร์

6 June. The Cabinet considered problems of the eggs and poultry trade.

7 June. The Premier opened the 4th annual class of the National Defence College.

8 June. The King and Queen, accompanied by the Royal Children, returned by royal train from Hua Hin.

The Constituent Assembly discussed items proposed by the Agenda committee. It agreed to postpone the debate on the preamble and to accept Rathadharmnoon as the name of the new Constitution.

The Premier, in his capacity of Supreme Commander, opened a new course for student officers of the Military Staff College.

9 June. The King and Queen were present at the memorial rites for the late King Ananda Mahidol at Wat Sudasna.

The King and Queen attended the Royal Command performance of the play Khun Luang's Children at Thammasat University Auditorium in aid of the Cancer Institute.

12 June. The Premier left by plane for Bisnulok on an inspection tour.

13 June. The Cabinet agreed to petition the King to appoint Prof. Bises Pattabongs as Dean of the Engineering Faculty.

14 June. The Premier sent a message of greetings to the Islamic community on the occasion of Islamic New Year.

16 June. The Premier laid the corner stone of the Chiangmai Medical School at Suan Dok, Chiangmai.

The occasion also marked the birthday of the Premier.

๖. มัช. คณะรัฐมนตรีได้พิจารณาปัญหา การ กำไซ้ และ สัตว์ปีก

๗. มัช. นายกรัฐมนตรีได้ทำพิธีเปิดการศึกษาของวิทยาลัยป้องกันราชอาณาจักรประจำปีชดที่ ๔

๘. มัช. พระบาทสมเด็จพระเจ้าอยู่หัวและสมเด็จพระนางเจ้าฯ พระบรมราชินีนาถพร้อมด้วยพระราชโอรสและพระราชธิดาเสด็จพระราชดำเนินกลับจากแปรพระราชฐานที่หัวหินโดยขบวนรถไฟพระที่นั่ง สภาร่างรัฐธรรมนูญได้อภิปรายหัวข้อระเบียบวาระซึ่งคณะกรรมการระเบียบวาระ เสนอลงมติให้เลื่อนการพิจารณาเรื่อง คำปรารภไว้ก่อน และ ลงมติให้ใช้คำว่า "รัฐธรรมนูญ" เป็นชื่อรัฐธรรมนูญใหม่

นายกรัฐมนตรีในฐานะผู้บัญชาการทหารสูงสุด ได้ทำพิธีเปิดการศึกษานักเรียนนายทหารรุ่นใหม่ของโรงเรียนเสนาธิการทหาร

๙. มัช. พระบาทสมเด็จพระเจ้าอยู่หัว และสมเด็จพระนางเจ้าฯ พระบรมราชินีนาถ เสด็จพระราชดำเนินยังพระวิหารวัดสุทัศน์เทพวราราม ใน การ พระราชพิธีทรงบำเพ็ญพระราชกุศลคล้ายวันสวรรคต พระบาทสมเด็จพระปรเมนทรมหาอานันทมหิดล

พระบาทสมเด็จพระเจ้าอยู่หัวและสมเด็จพระนางเจ้าฯ พระบรมราชินีนาถ เสด็จพระราชดำเนินไปทอดพระเนตรละครเรื่องลูกคุณหลวง เพื่อเก็บเงินสมทบทุนสถาบันมะเร็ง ๗ หอประชุมมหาวิทยาลัยธรรมศาสตร์

๑๒. มัช. นายกรัฐมนตรีได้ออกเดินทาง โดยเครื่องบิน เพื่อไปตรวจราชการจังหวัดพิษณุโลก

๑๓. มัช. คณะรัฐมนตรีลงมติให้ทราบบังคับทุก เพื่อทรงพระกรุณาโปรดเกล้าแต่งตั้งศาสตราจารย์พิเศษ บัณฑิตพงษ์ ดำรง ตำแหน่ง คณะบดีคณะ วิศวกรรมศาสตร์

๑๔. มัช. นายกรัฐมนตรีได้มีสาส์นแสดงความยินดี และอวยพรไปยังชาวไทยมุสลิมใน โอกาส วันขึ้นปีใหม่ของอิสลาม

๑๖. มัช. นายกรัฐมนตรีได้วางศิลาฤกษ์อาคารศึกษาแพทย์ศาสตร์ คณะแพทยศาสตร์ จังหวัดเชียงใหม่ ณ สวนดอก เชียงใหม่

วาระนี้เป็นวันเกิดของนายกรัฐมนตรีด้วย

เฉลยปัญหาภูมิศาสตร์ประวัติศาสตร์

ไอศ..... ไชค สุคันชวณิช พ.ม., บ.บ. Int. Sc., F.R.G.S. ผู้อำนวยการวิทยาลัยครู
บ้านสมเด็จเจ้าพระยา
อาสา สุกระมงคล พ.ม., บ.บ. อาจารย์ใหญ่โรงเรียนโศภนวิทย์วิทยาลัย



(ต่อจากฉบับก่อน)

ข้อ ๑๗๖ ถาม ถ้าท่านมีโอกาสดำเนินไปประเทศญี่ปุ่น ท่านคิดว่าควรจะไปที่ไหน เพื่อท่องเที่ยวหรือชมอะไรให้เป็นประโยชน์ บอกมาด้ก ๓ แห่ง

ตอบ ถ้าข้าพเจ้ามีโอกาสดำเนินไปประเทศญี่ปุ่น ข้าพเจ้าตั้งใจจะไปชมดังต่อไปนี้

ก) ภูเขาไฟฟูจิยามา ซึ่งอยู่ห่างจากกรุงโตเกียวไปทางใต้ประมาณ ๗๐ ไมล์ มียอดสูงประมาณ ๓๖,๗๘๐ ฟุต มีปล่องไฟที่เคียวระเบิดและดับแล้ว วัดเส้นผ่าศูนย์กลางได้กว้างประมาณ ๒,๐๐๐ ฟุต มีรูปคล้ายฝาชีครอบ ฐานล่างวัดโดยรอบประมาณ ๓๐๐ กิโลเมตร มีภูเขาตูกเตี้ยๆ ล้อมอยู่หลายตูก ภูเขาไฟฟูจิยามานี้มีทิวทัศน์ที่สวยงามมาก ชาวญี่ปุ่นนิยมนับถือว่าเป็นภูเขาไฟศักดิ์สิทธิ์ บริเวณรอบๆ ภูเขามีสถวนเจ้าอาวาส, สถานที่ถวายน้ำ, อาน้ำ, และทะเลสาบอันกว้างใหญ่หน้าทัศนาศรัทธาหาความรูเป็นอันมาก

ข) เมืองโตเกียวซึ่งเป็นเมืองหลวงของญี่ปุ่น แล้วเที่ยวชมโรงงานอุตสาหกรรมต่าง ๆ ซึ่งมีอยู่มากมายหลายแห่งในเมืองโตเกียว ทั้งจะได้ดูวัฒนธรรม, ประเพณีและความเป็นอยู่ของชาวญี่ปุ่นซึ่งมีอยู่ในโตเกียวอย่างหนาแน่นประมาณได้ไม่ต่ำกว่า ๖ ล้านคน

ค) เมืองโกเบ ซึ่งเป็นเมืองท่าเรืออยู่ทางทิศตะวันออกเฉียงใต้ของประเทศญี่ปุ่น อยู่ลึกเข้าไปในช่องแคบคิง แล้วจะได้ชมการค้าและศูการค้าเรือ เพราะที่เมืองนี้มีอยู่ค้าเรือขนาดใหญ่อยู่หลายแห่ง และมีการค้าขายเจริญมากกว่าเมืองท่าเรืออื่น ๆ

หมายเหตุ ในการตอบอาจเลือกตอบที่อื่นใดที่ท่านคิดว่าท่านชอบ พร้อมด้วยเหตุผล ก็ได้ เช่น เมืองท่าเรือ โยโกฮาม่า, โอซากา, ฮิโรชิม่า, หรือเมืองสำคัญอื่น ๆ เช่น เกียวโต, ซักุมา,

ฟูกุชิม่า, และซากา เป็นต้น หรือจะไปดูสถานที่เพาะไข่มุก, สถานที่ทำการประมง โรงงานทำเครื่องเด็กเล่น หรือโรงงานทำเครื่องปั้นดินเผาและถ้วยชามต่าง ๆ ก็ได้

ข้อ ๑๗๗. ถาม ภูมิอากาศแบบเมดิเตอร์เรเนียน เป็นอย่างไร และมีผลต่อมนุษย์ พืช และสัตว์อย่างไรบ้าง

ตอบ ภูมิอากาศแบบเมดิเตอร์เรเนียนนั้นมีส่วนในฤดูหนาว แต่ฝนแดงในฤดูร้อน พืชจึงออกงามในฤดูหนาว ส่วนมากมักเป็นพุ่มไม้เตี้ย ๆ มีขนาดเล็ก ใบมักจะเป็นมันหรือมีขนเช่น ใบมะกอก และองุ่น เป็นต้น พืชในแถบนี้มีผลที่ได้รับประทานชวยอย่างมาก เช่น องุ่น, ฝรั่ง, ลูกท้อ, อัลมอนด์และแพร์ ผลไม้เหล่านี้มีปริมาณมากและมีประโยชน์มาก ใช้เป็นสินค้าส่งไปขายต่างประเทศ ทั้งสด ๆ ก็มี ตากแห้งก็มี บรรจุเป็นเครื่องกระป๋องไปขายก็มี นอกจากนี้องุ่นยังใช้เป็นประโยชน์ในการผลิตเหล้าองุ่น ซึ่งเป็นเหล้าชนิดดีมีราคาแพงอีกด้วย

ภูมิอากาศแบบเมดิเตอร์เรเนียนนั้นนับว่าเป็นอากาศที่ดีสบายแก่มนุษย์ จึงมีมนุษย์มาตั้งหลักแหล่งและประกอบอาชีพต่าง ๆ เป็นจำนวนมาก ในสมัยโบราณก็ปรากฏว่าเป็นแหล่งอารยธรรมที่สำคัญของโลก เกี่ยวกับ กรีกส์ และโรมัน วัฒนธรรมอันสูงส่งมาตั้งแต่สมัยโบราณ และได้มีการทดนาระบายนำเป็นอย่างดี ที่ดินจึงยังอุดมสมบูรณ์มาจนถึงปัจจุบันนี้

ข้อ ๑๗๘. ถาม ผู้มีนามต่อไปนี้มีความสำคัญเกี่ยวกับประวัติศาสตร์ไทยอย่างไรบ้าง กล่าวมาโดยสังเขป

- ก. สีนุโล (พระเจ้าขุนทอง)
- ข. เซอร์เจมส์ บัก
- ค. มะกะโท
- ง. พันท้ายนรสิงห์
- จ. พ่อขุนผาเมือง
- ฉ. อังชัชวาลย์
- ช. อเนชหวนถิ

ตอบ ผู้มีนามดังกล่าวมีความสำคัญเกี่ยวกับประวัติศาสตร์ไทย คือ

ก. ดินุโต (พระเจ้าซุนหวง) เป็นกษัตริย์ไทยองค์แรกที่ได้ทำการสถาปนาอาณาจักร
 น่านเจ้า ถัดจากคือสมัยที่อาณาจักรย้ายดาวให้สิ้นอิทธิบาทลงแล้ว ชาวไทยที่ยังอยู่ในดินแดนจีนก็
 จำต้องอยู่ใต้อำนาจของจีนต่อมาจนเกิดการจลาจลชนในประเทศจีน ไทยทั้งหกแคว้นที่อยู่ในอาณาจักร
 ย้ายดาวก็พากันตั้งตัวเป็นอิสระ มีชื่อว่า หม่งเซเจ้า, หม่งซุยเจ้า, เฮยเซเจ้า, ดังกงเจ้า,
 ซี้ตังเจ้า, และเท่งเกี้ยนเจ้า ในบรรดาแคว้นเหล่านี้ ปรากฏว่า หม่งเซเจ้า หรือ หนองแ่งเป็น
 แคว้นสำคัญนำหน้าแคว้นอื่น ๆ (ปัจจุบันนี้มีชื่อว่า ตาติฟู อยู่ตอนใต้ของประเทศจีน ในมณฑลยูน-
 หก้า) มีกำลังให้ต่อสู้และมีความเจริญมากกว่าแคว้นอื่น มีพระเจ้าเมืองแ่งหวง ปกครองในฐานะ
 เป็นประมุขมาประมาณ ๓๐ ปี จนถึง พ.ศ. ๑๑๗๒ ดินุโต (พระเจ้าซุนหวง) จึงได้เป็นกษัตริย์
 ครองครองหนองแ่ง พระองค์เป็นกษัตริย์ไทยที่ทรงเดชานุภาพมาก ได้ทำการปราบปรามรวบรวม
 อาณาจักรไทยทั้งปวงเข้าด้วยกัน และพยายามทนบำรุงบ้านเมืองให้เจริญรุ่งเรืองขึ้นเป็นอันมาก
 และได้ทำสงครามแผ่ขยายอาณาเขตไปยังบริเวณ ไท่ตั้งเคียงจนมีอาณาจักรกว้างขวางแล้ว จึงสถาปนา
 อาณาจักรไทยอันเรียกชื่อว่าอาณาจักรน่านเจ้าหรือน่านเจี้ยว ตามภาษาจีนซึ่งแปลว่า "ผู้ยิ่งใหญ่
 ทางภาคใต้" มีราชธานีอยู่ที่เมือง "หนองแ่ง"

ข. เซอร์เจมส์บรู๊ก เป็นทูตที่รัฐบาลแห่งราชอาณาจักรอังกฤษส่งเข้ามายังประเทศไทย
 โดยเหตุที่ปรากฏว่า สันติสัญญาทางพระราชไมตรีและการค้าขายที่ทำขึ้นระหว่างไทยกับอังกฤษใน
 ตอนต้นรัชกาลพระบาทสมเด็จพระนั่งเกล้าเจ้าอยู่หัวนั้นมีความรัดกุมไม่เพียงพอ ในการปฏิบัติตาม
 สันติสัญญามักจะต้องประสบกับความยุ่งยากต่าง ๆ เนื่องจากประเทศไทยยังคงยึดถือระบบการผูก
 ขาดสินค้าซึ่งได้เคยปฏิบัติมาตั้งแต่สมัยกรุงศรีอยุธยาเป็นราชธานีอยู่ เจ้านายและขุนนางข้าราชการ
 ยังคงยึดเอาพระคลังสินค้าเป็นที่พึ่งอาศัยทำการค้าขายอยู่ตามเดิม รัฐบาลอังกฤษเห็นว่าเป็นการขัด
 ค่อหลักการค้าโดยเสรี จึงจัดส่งเซอร์เจมส์บรู๊ก เป็นทูตเข้ามาเจรจาแก้ไขสันติสัญญาเสียใหม่ให้
 สัมบูรณ์ แต่ขณะนั้นประจวบกับเป็นเวลาที่พระบาทสมเด็จพระนั่งเกล้าเจ้าอยู่หัวกำลังประชวรหนัก
 ใกล้จะสวรรคต จึงทำให้การเจรจาการเมืองยังไม่เป็นที่ตกลงกันได้ จนกระทั่งเซอร์เจมส์บรู๊กได้
 เดินทางกลับไปยังราชอาณาจักรอังกฤษ

ค. มะกะโท เป็นชนเชื้อชาติมอญ ได้เข้ามารับราชการในกรุงสุโขทัย สมัยพ่อขุนราม
 คำแหงเป็นใหญ่ ได้เป็นที่โปรดปรานในความอุตสาหะวิริยภาพและความเฉลียวฉลาดของมะกะโท

ในที่สุด มะกะโท ได้มีโอกาสแสดงความสามารถที่ใคร่กับพระสุพรรณเทวี พระราชธิดาของพ่อขุนรามคำแหง และได้โอกาสทำการรักษาหนีไปอยู่ในเมืองเมาะตะมะซึ่งเป็นดินแดนของมอญ และได้ตั้งตัวเป็นใหญ่ในเมืองเมาะตะมะ และต่อมาได้แสดงความสามารถขยายอำนาจทำการครอบครองหัวเมืองมอญได้ทั้งสิ้น เมื่อได้เป็นใหญ่ในประเทศมอญแล้ว มะกะโทก็แสดงความอ่อนน้อมยินยอมให้หัวเมืองมอญทั้งปวงเป็นเมืองขึ้นต่อกรุงสุโขทัย พ่อขุนรามคำแหงก็มีได้ถือโทษ กลับทรงโปรดราชาภิเษกมะกะโทให้เป็นกษัตริย์ครองเมืองมอญทรงนามว่า "พระเจ้าฟ้ารั่ว"

ง. พันท้ายนรสิงห์ มีเรื่องราวปรากฏในสมัยสมเด็จพระเจ้าเสือเป็นใหญ่ในเมืองไทย พระองค์ได้เสด็จไปประพาสทรงเบ็ด ณ ปากน้ำท่าครบุรี (สมุทรสาคร) พอเรือพระที่นั่งได้ไปถึงตำบลโคกขาม เนื่องจากคลองคดเคี้ยวและน้ำไหลเชี่ยว พันท้ายนรสิงห์ ผู้เป็นนายท้ายเรือพระที่นั่งสุดกำลังบึ่งกัน หัวเรือได้ไปกระทบกิ่งไม้เป็นเหตุให้หัวเรือหักออกตกลงไปในน้ำ พันท้ายนรสิงห์ จึงกราบบังคมทูลขอให้ทรงลงพระราชอาญาลงโทษประหารตนเสียให้ดังตามพระราชกำหนดกฎหมาย สมเด็จพระเจ้าเสือทรงเห็นว่า มิใช่เป็นการผิดพลาดเพราะเดินเรือ หรือประมาทในการปฏิบัติหน้าที่ใดๆ จึงทรงพระราชทานอภัยโทษให้ แต่พันท้ายนรสิงห์กลับกราบทูลขอให้ตัดศีรษะตนเสีย เพื่อรักษาขนบธรรมเนียมประเพณีและกฎหมายบ้านเมือง และมีให้ประชาชนทั้งปวงดูหมิ่นในภายหลัง แม้สมเด็จพระเจ้าเสือจะมีรับสั่งให้ตัดศีรษะรูปหุ่น (ทำมุดดินเป็นรูปพันท้ายนรสิงห์) แทน และทรงกล่าวอภัยโทษหลายครั้ง พันท้ายนรสิงห์ก็ไม่ยินยอม คงยืนยันกราบทูลให้ตัดศีรษะตนให้จงได้ สมเด็จพระเจ้าเสือจึงจำพร ท้ายนรสิงห์ ให้ประหารชีวิต พันท้ายนรสิงห์ เสียตาม พระราช กำหนดกฎหมาย

จ. พ่อขุนผาเมือง เป็นเจ้าเมืองราช ได้ร่วมกำลังไพร่พลลับพ่อขุนบางกลางท่าว ยกทัพไปตีเมืองสุโขทัย อันเป็นเมืองสำคัญเป็นเมืองหน้าด่านของขอม และมีชัยชนะยึดเมืองสุโขทัยได้เมื่อราว พ.ศ. ๓๘๐๐ ครั้นแล้วพ่อขุนผาเมืองพร้อมด้วยประชาชนพลเมืองทั้งปวงร่วมใจกันยกพ่อขุนบางกลางท่าวขึ้นเป็นกษัตริย์ครองกรุงสุโขทัย ทรงพระนามว่า "พ่อขุนศรีอินทราทิตย์" นับเป็นปฐมกษัตริย์แห่งราชวงศ์สุโขทัย ทำการครอบครองราชอาณาจักรไทยตั้งแต่นั้นเป็นต้นมา.

ฉ. องเชียงสือ เป็นเจ้าในราชวงศ์ญวน ต้องหลบหนีเข้ามาประเทศไทย เพราะทางญวน
 เกิดกบฏไกอเซิน องเชียงสือได้เข้ามาด้วยความรักดี ขยั้งพระบรมโพลิตัมการในสมัยรัชกาลสมเด็จพระ
 พระพุทธยอดฟ้าจุฬาโลก และพระองค์ได้ทรงพระกรุณาให้การเลี้ยงดูเป็นอย่างดี องเชียงสือได้ขอ
 พระราชทานกำลังไปปราบกบฏก็โปรดให้ แต่ในขณะนั้นไทยยังมีสงครามคิดพันกับพม่าอยู่
 องเชียงสือเห็นจะรออยู่ซักข้ามปีได้ก็หลบหนีไป แต่ได้มีหนังสือกราบบังคมทูลว่า สมเด็จพระ
 พระพุทธยอดฟ้าจุฬาโลก ทรงเข้าพระทัยดีก็มีได้ถือโทษ ครั้นเมื่อองเชียงสือได้ขอกำลังมาอีก พระองค์
 ก็โปรดให้เรือรบ และกระสุนดินดำไปช่วยปราบกบฏ องเชียงสือได้อาศัยกำลังรบจากไทย และ
 ได้กำลังคนจากพวกญวนอาสาสมัคร รวมกับกองทัพฝรั่งเศสด้วย จึงสามารถปราบพวกกบฏลงได้
 และองเชียงสือได้ตั้งตัวเป็นกษัตริย์ ทรงพระนามว่า "พระเจ้ายาตอง" และพระองค์ได้จัดตั้งเครื่อง
 ราชบรรณาการมายังกรุงเทพฯ เป็นการระดัดถึงพระมหากษัตริย์ของพระมหากษัตริย์ไทยด้วย

ช. อะแซห่อนัก เป็นแม่ทัพพม่าที่มีความเก่งกล้าสามารถ และมีความดีซุ่มเฉียดฉวยฉลาด
 ได้ถูกตั้งให้ยกกองทัพมาปราบปรามเมืองไทย ที่เมืองพิษณุโลก ซึ่งในครั้งนั้น กองทัพไทยก็มีแม่ทัพ
 ที่เก่งกล้าสามารถปาน ๆ กัน คือ เจ้าพระยาสุรสีห์และเจ้าพระยาจักรี

ในครั้งนั้น อะแซห่อนักได้มาตั้งซุ่มหนุมทัพอยู่ที่เมืองเมาระตะมะ พอได้ทราบข่าวทัพของ รุงอ-
 กุญห่อน ถูกทัพไทยล้อมจับเป็นที่แขวงเมืองราชบุรีเสียหมดแล้ว จึงคิดดำเนินการใหม่ โดยจัดให้
 ไปสุพรรณ และไปมะรือวัน ยกทัพขึ้นไปตีหัวเมืองฝ่ายเหนือ ส่วนอะแซห่อนักเองจะคุมทัพเข้าตี
 เมืองพิษณุโลก ครั้นเจ้าพระยาสุรสีห์กับเจ้าพระยาจักรีได้ทราบก็ยกทัพขึ้นไปช่วยเชียงใหม่ พอ
 อะแซห่อนักยกทัพมาจะเข้าตีพิษณุโลก ได้ทราบข่าวเจ้าพระยาสุรสีห์กับเจ้าพระยาจักรีมิได้อยู่วรรักษา
 เมืองก็คิดว่า "เจ้าของเขายี่ไม่อยู่ เรื่อย่าเพิ่งโจมตีเมืองพิษณุโลกเลย" และตั้งให้พักพิงอยู่ที่
 สุโขทัย เมื่อ เจ้าพระยาจักรี เจ้าพระยาสุรสีห์ได้ทราบข่าวก็รีบยกทัพมาช่วยเมืองพิษณุโลกไว้
 อะแซห่อนักก็ระดมพลเข้าล้อมเมืองพิษณุโลกไว้ ได้ทำการรบพุ่งต่อหน้าแต่ผลัดกันชนะอยู่ถึง ๘๐ วัน
 เมื่ออะแซห่อนัก ได้ทราบข่าวเจ้าพระยาจักรีเป็นสมุหสมเด็จแห่งมีความสามารถมาก จึงเจรจาขอตัว
 เมื่อได้ตัวแล้ว จึงทำนายตามลักษณะว่า "รูปก็งาม ฝีมือก็เข้มแข็ง สามารถสู้รบกับเราผู้เป็น
 ผู้เฒ่าได้ จงอย่ากลัวข้าตัวไว้ให้ตี ต่อไปภายหลังจะได้เป็นกษัตริย์" และให้ด่ามเจรจาต่อไปว่า
 "จงรักษาเมืองไว้ให้จงดี เราจะคืนเอาเมืองให้จงได้ เพราะต่อไปภายหลังพม่าจะมารบเมืองไทยมิได้
 อีกแล้ว"

ขณะนั้นสมเด็จพระเจ้ากรุงธนบุรีทรงทราบว่ามีเมืองพิษณุโลกตกอยู่ในที่คับขัน จึงยกกองทัพขึ้นไปช่วย และตั้งทัพหลวงอยู่ที่ตำบลปากพิง แล้วตั้งค่ายเรียงขึ้นไปถึงพิษณุโลก ๓๖ วัน ๓๖ คืน กิ่งกำลังมาตั้งค่ายหลวงเป็นการประวิงไว้ แล้วพยายามล้อมเมืองพิษณุโลกทุกด้าน พยายามตัดการลำเลียงเสบียงอาหาร มิให้ส่งเข้าเมืองพิษณุโลกได้ ทำให้กองทัพในเมืองพิษณุโลกขาดแคลนเสบียงอาหารลงทุกที ในที่สุดเจ้าพระยาจักรี เจ้าพระยาสุรสีห์ ปรีชาสงครามกับขออนุญาตทั้งเมือง และตัดหัวทัพพม่าออกไปยังเมืองเพชรบูรณ์ พม่าจึงเข้าเมืองพิษณุโลกได้ แต่ยังมีพื้นที่ ๓๖ วัน ๓๖ คืน จะได้นำเนินการอย่างใดต่อไป ๓๖ วัน ๓๖ คืน ถูกเรียกตัวกลับพม่า เพราะเหตุที่พระเจ้ามังระกษัตริย์พม่าตั้งพระชนม์

หนังสือใช้ทดสอบชั้นจกาว, ทวี, โท, เอก

- ๑. แนวตอบวัฒนธรรม ราคา ๓๒ บาท (ค่าตั้งอีก ๒ บาท)
 - ๒. คำถาม--แนวตอบ พ.ร.บ. ระเบียบข้าราชการพลเรือน,--พ.ร.บ. ระเบียบบริหารราชการแผ่นดิน--พ.ร.บ. ปรับปรุงกระทรวงทบวงกรม ราคา ๓๐ บาท (ค่าตั้งอีก ๒ บาท)
 - ๓. ข้อประวัติศาสตร์ไทย ราคา ๓๐ บาท (ค่าตั้งอีก ๒ บาท)
 - ๔. คำถามแนวตอบภูมิศาสตร์ประวัติศาสตร์ต่างประเทศ ราคา ๓๐ บาท (ค่าตั้งอีก ๒ บาท)
 - ๕. ขรรณนุญการปกครองราชอาณาจักร พร้อมด้วยคำถามคำตอบราคา ๕ บาท (ค่าตั้งอีก ๒ บาท)
 - ๖. คำอธิบายระเบียบงานสารบรรณ ราคา ๓๕ บาท (ค่าตั้งอีก ๒ บาท)
 - ๗. ข้อสอบชั้นตรี พ.ศ. ๒๔๘๘-๒๔๘๘-๒๕๐๐ (ทุกกรม ทุกวิชา) ราคา ๒๕ บาท (ค่าตั้งอีก ๓ บาท)
 - ๘. ประมวลปัญหาและทางปฏิบัติตาม พ.ร.บ. ระเบียบข้าราชการพลเรือน ราคา ๕๐ บาท (ค่าตั้งอีก ๕.๕๐ บาท)
 - ๙. วารสารข้าราชการ ปี ๒๕๐๑-ปี ๒๕๐๒ ปีละ ๓๐ บาท
 - ๑๐. วารสารข้าราชการ ปี ๒๕๐๓ ปีละ ๓๒ บาท
- (วารสารข้าราชการปี ๒๕๐๑ ปี ๒๕๐๒ และปี ๒๕๐๓ ถ้าเย็บเล่มปกแข็ง รวมกันทั้งปี เพิ่มค่าเย็บเล่มปีละ ๓๓ บาท และถ้าให้ส่งทางไปรษณีย์ต้องเพิ่มค่าตั้งอีก เล่มละ ๕.๕๐ บาท)
- สั่งได้จากเลขานุการบริการสวัสดิการ ก.พ. สำนักงาน ก.พ. ในพระบรมมหาราชวัง
พระนคร จ่ายเงินที่ ป.ณ. หน้าพระลาน

ข้อสอบข้าราชการพลเรือน

เฉลยข้อสอบคกเคอ กสมุหบัญชีอำเภอหรือผู้ช่วยสมุหบัญชีศรี
กรมสรรพากร พ.ศ. ๒๕๐๓

(ต่อจากฉบับก่อน)

๘. ถ้าม

หน้าที่ในการตรวจราชการต่าง ๆ อันเกี่ยวกับการตรวจสอบภาษีอากรที่ดี หน้าที่ตรวจราชการอย่างอื่น ๆ
ที่ดี หน้าที่เกี่ยวกับการตรวจค้ำประกัน สมุหบัญชีมีหน้าที่อย่างไรบ้าง

ตอบ

หน้าที่ในการตรวจราชการต่าง ๆ อันเกี่ยวกับการตรวจสอบภาษีอากรของสมุหบัญชี

เช่น การตรวจราชการในหน้าที่ของกองภาษีบำรุงท้องที่ที่จะต้องตรวจ ดังนี้

๑. การสำรวจภาษีบำรุงท้องที่ ก็ให้ดำเนินการสำรวจให้เป็นไปตามวันและเวลาตามประกาศของนาย
อำเภอหรือไม่

๒. การตรวจสอบภาษีบำรุงท้องที่ เป็นการถูกต้องหรือไม่

๓. การเงินภาษีอากรค้าง ก็ให้สมุหบัญชีคัดรายชื่อคนที่ค้างเงินภาษีบำรุงท้องที่ และจำนวนเงินที่ค้าง
ออกไปตามหมู่บ้านเพื่อพบปะกับผู้ค้างเงิน สอบสวนดูว่าการเสียเงินที่ค้างอยู่นั้นเป็นเพราะเหตุใด ถ้าจำเป็นที่จะ
ต้องจัดการสำรวจทรัพย์สินรายงานขอให้นายอำเภอยึดและขาย เพื่อให้ได้เงินมาใช้ภาษีอากรค้างต่อไป หรือในกรณี
มีเหตุขัดข้องที่จะจำหน่ายโดยแท้ ก็ให้ดำเนินการขอจำหน่ายเสียภายในเวลาอันสมควรต่อไป

ส่วนการตรวจภาษีอากรในหน้าที่ของกองอื่น ๆ ในกรมสรรพากรก็ต้องตรวจเป็นกอง ๆ ไป สุดแต่แต่
ว่าในท้องที่ตำบลนั้นมีราชการของกองใดบ้างหรือไม่ เช่นกองภาษีเงินได้บุคคลธรรมดา ก็ต้องตรวจสอบดูว่าผู้ที่
มีเงินได้พึงประเมินเกินกว่า ๕,๕๐๐๐ บาท ในปีที่ล่วงมาแล้วได้ยื่น ภ.ง.ด. ๕, ภ.ง.ด. ๘ ก. หรือ ภ.ง.ด. ๘ ก.
(พิเศษ) ครบทุกรายแล้วหรือยัง มีขาดตกบกพร่องอย่างไรหรือไม่ อย่างนี้เป็นต้น.

หน้าที่ในการตรวจราชการอย่างอื่น ๆ ของสมุหบัญชี

๑. เมื่อออกไปตามท้องที่ตำบล ควรพบปะกำนันผู้ใหญ่บ้าน เพื่อทราบความเป็นไปของราชการและ
ท้องที่ แนะนำหน้าที่ควรปฏิบัติ และสอบสวนการกระทำของกำนันผู้ใหญ่บ้าน ในการเกี่ยวข้องกับภาษีอากร.

ส่วนราษฎรก็ควรจะพบปะเช่นเดียวกัน เพื่อทราบความเป็นไปของกำนันผู้ใหญ่บ้าน และเพื่อทราบการ
เกี่ยวข้องกับกรมการเมืองว่าเป็นอย่างไร.

๒. สอบสวนการทำมาหาเลี้ยงชีพของราษฎรเป็นอย่างไร
๓. ความเป็นอยู่ของราษฎรใน พ.ศ. นั้น ๆ เป็นอย่างไร
๔. สินค้าบางอย่างที่เกี่ยวข้องในการภาษีอากร
๕. การฝ่าฝืนกฎหมายภาษีอากรต่าง ๆ

หน้าที่ในการตรวจตัดบัญชี

สมุหบัญชีไม่มีหน้าที่ในการตรวจตัดบัญชี มีหน้าที่แต่เพียงรับตรวจตัดบัญชีเท่านั้น ซึ่งในการนี้มีหน้าที่ดังนี้

๑. ตรวจสอบสรรพหลักฐานเกี่ยวกับการเก็บเงินเมื่อสิ้นปี ให้เป็นการถูกต้องตรงกันกับบัญชี และ
รวบรวมสรรพหลักฐานต่าง ๆ ไว้ให้เป็นที่เรียบร้อย
๒. งบใบเสร็จ แบบพิมพ์ และบัญชีไว้ให้เป็นการถูกต้อง
๓. อำนวยความสะดวกให้แก่ผู้ที่มีหน้าที่ตรวจ ตลอดจนให้คำชี้แจงต่าง ๆ ด้วย
๔. ตรวจสอบการรับจ่ายเงินให้เป็นการถูกต้อง

๑๐. ภาษ

หน้าที่ของอำเภอเกี่ยวกับการหักภาษีเงินได้ ณ ที่จ่าย สำหรับภาษีเงินได้บุคคลธรรมดา มีอะไรบ้าง

ตอบ

หน้าที่ของอำเภอเกี่ยวกับการหักภาษีเงินได้ ณ ที่จ่าย สำหรับภาษีเงินได้บุคคลธรรมดา

๑. ตรวจสอบเงินที่นำส่งกับ ภ.ง.ด. ๑, ภ.ง.ด. ๒ หรือ ภ.ง.ด. ๓ ที่ยื่นมาว่าครบถ้วนถูกต้องกันหรือไม่
ถ้าถูกต้องก็ให้รับชำระไว้ แล้วออกใบเสร็จรับเงินให้ไป
๒. ตรวจสอบใน ภ.ง.ด. ๑, ภ.ง.ด. ๒ หรือ ภ.ง.ด. ๓ ที่ยื่นมาว่า นับแต่วันที่ได้ตั้งจากวันจ่ายเงินได้
พึงประเมินจนถึงวันนำภาษีส่งอำเภอนั้น เกินกำหนดเวลาหรือไม่ ถ้าเกินให้เรียกเก็บเงินเพิ่ม
๓. ให้เก็บ ภ.ง.ด. ๑, ภ.ง.ด. ๒ หรือ ภ.ง.ด. ๓ ฉบับหนึ่งไว้ที่อำเภอ โดยแยกเก็บแต่ละแบบ
และ พ.ศ. ส่วนอีกฉบับหนึ่งให้รวบรวมสำหรับแต่ละเดือนไว้ให้ครบถ้วนแล้วส่งไปยังเจ้าพนักงานประเมินในคราว
เดียวกัน อย่างช้าภายในเดือนถัดไป ดังนี้
 - ก. ถ้าผู้มีหน้าที่หักภาษี ณ ที่จ่าย มีสำนักงานอยู่ในจังหวัดพระนครและธนบุรี ให้รวมส่งต่อเจ้าพนักงาน
ประเมินประจำกรมสรรพากร (กองภาษีเงินได้บุคคลธรรมดา)
 - ข. ถ้าผู้มีหน้าที่หักภาษี ณ ที่จ่าย มีสำนักงานอยู่ในจังหวัดอื่น ให้รวมส่งต่อเจ้าพนักงานประเมิน
ประจำจังหวัดนั้น (สรรพากรจังหวัด)
 ๔. ในกรณีผู้มีหน้าที่หักภาษี ณ ที่จ่าย นำแบบ ภ.ง.ด. ๑ ก. ภ.ง.ด. ๒ ก. และ ภ.ง.ด. ๓ ก.
มาขึ้นให้ตรวจดูว่า รายการที่กรอกมาถูกต้องหรือไม่ ถ้าถูกต้องก็ให้รับไว้โดยออกใบรับแบบดังกล่าวให้ไป ถ้าไม่ถูก
ต้องให้แนะนำให้กรอกเสียใหม่ให้ถูกต้อง เสร็จแล้วให้รวบรวมส่งต่อเจ้าพนักงานประเมินตาม ๓.

วิชาทดลองปฏิบัติหน้าที่ราชการในตำแหน่งหน้าที่จะได้รับแต่งตั้ง

๑. ถาม

วันหนึ่งอำเภอได้รับเงินต่าง ๆ ดังนี้
ภาษีเงินได้บุคคลธรรมดาประเมินโดยตรง พ.ศ. ๒๕๐๒ จากนาย ก.
อากรแสตมป์เก็บเป็นตัวแทน จากห้างเกษม
ภาษีการค้าประจำปีเดือนพฤษภาคม ๒๕๐๓ จากห้างเกษม
ภาษีการซื้อโภคภัณฑ์จากนายฉลาดที่นำรถยนต์เข้ามาจากต่างประเทศ
ค่าเบี้ยเลี้ยงพาหนะเดินทางของปลัดอำเภอรับมาจากจังหวัด
เงินเดือนและค่าเช่าบ้านของข้าราชการกรมสรรพากรรับมาจากจังหวัด อยากทราบว่าจะนำลงบัญชี
อะไร อย่างไร

ตอบ

- ๑. ได้รับภาษีเงินได้บุคคลธรรมดาประเมินโดยตรง พ.ศ. ๒๕๐๒ ต้องลงบัญชีแบบ ร.ค. ๑ บัญชีรายวันเงินสด และแบบ ร.ค. ๒ บัญชีแยกประเภทภาษีอากร
 - ๒. ได้รับอากรแสตมป์เก็บเป็นตัวแทนจากห้างเกษม ต้องลงบัญชีแบบ ร.ค. ๑ บัญชีรายวันเงินสด และแบบ ร.ค. ๒ ก, บัญชีแยกประเภทภาษีอากร
 - ๓. ภาษีการค้าประจำปีเดือนพฤษภาคม ๒๕๐๓ จากห้างเกษม ต้องลงบัญชีแบบ ร.ค. ๑ บัญชีรายวันเงินสด และแบบ ร.ค. ๒ บัญชีแยกประเภทภาษีอากร
 - ๔. ภาษีการซื้อโภคภัณฑ์จากนายฉลาด ที่นำรถยนต์เข้ามาจากต่างประเทศ ต้องลงบัญชีแบบ ร.ค. ๑ บัญชีรายวันเงินสด และแบบ ร.ค. ๒ ก, บัญชีแยกประเภทภาษีอากร
 - ๕. ค่าเบี้ยเลี้ยงพาหนะเดินทางของปลัดอำเภอ รับมาจากจังหวัด ถ้าแผนกสรรพากรเป็นผู้รับมา เนื่องจากปลัดอำเภอได้ไปราชการ แผนกสรรพากรจะต้องลงบัญชีแบบ ร.จ. ๑ บัญชีรายวันรับจ่ายเงินเดือน ค่าใช้สอยและเบ็ดเตล็ดต่างๆและบัญชีแบบ ร.จ. ๒ บัญชีแยกประเภทเงินค่าใช้สอยและเบ็ดเตล็ด แต่ถ้าเป็นแผนกมหาดไทยรับมา โดยมีได้เกี่ยวแก่ราชการสรรพากรเมื่อยังไม่ได้จ่าย จะต้องนำมาลงในแบบ ร.ค. ๓ เงินฝากมหาดไทย
 - ๖. เงินเดือนและค่าเช่าบ้านของข้าราชการสรรพากรรับมาจากจังหวัด จะต้องลงบัญชีแบบ ร.จ. ๑ บัญชีรายวันรับจ่ายเงินเดือน ค่าใช้สอยและเบ็ดเตล็ดต่างๆ และบัญชีแบบ ร.จ. ๒ บัญชีแยกประเภทเงินค่าใช้สอยและเบ็ดเตล็ด โดยเฉพาะเงินเดือนจะต้องลงบัญชีแบบ ร.จ. ๓ บัญชีจ่ายเงินเดือนอีกด้วย
- เงิน ๖ ประเภทดังกล่าวนี้ ถ้ายังมีได้มีการจ่ายจะต้องนำเงินลงบัญชีแบบ ร.ค. ๓ บัญชีแสดงเงินคงเหลือประจำวันรวมอยู่ในเงินฝากสรรพากร โดยเฉพาะเงินตาม ๑,๒,๓ และ ๔ อยู่ในหัวข้อเงินผลประโยชน์ และเงินตาม ๕ และ ๖ อยู่ในหัวข้อเงินเดือน, ค่าใช้สอยและเบ็ดเตล็ด

ถาม

ในกรณีที่ผู้ประกอบการค้า ประสงค์จะชำระภาษีการค้าเป็นงวด ๓ เดือน หรือ ๔ เดือน ต่อครั้ง และใครจะทราบว่าภาษีการค้าเป็นงวดดังกล่าว กรมสรรพากรได้กำหนดวิธีการให้ปฏิบัติอย่างไร เช่นนี้ถ้าท่านเป็นสมุห์บัญชีอำเภอ ท่านจะชี้แจงแก่ผู้ประกอบการค้าที่มาสอบถามนั้นอย่างไร

ตอบ

ข้าพเจ้าจะชี้แจงแก่ผู้ประกอบการค้าที่มาสอบถามเกี่ยวกับวิธีการชำระภาษีการค้าเป็นงวด ๓ เดือน หรือ ๔ เดือน ซึ่งกรมสรรพากรกำหนด ดังต่อไปนี้.

ก. กรณีผู้ประกอบการประเภทการธนาคาร

- ๑. ให้ชำระภาษีการค้าเป็นงวด ๆ ละ ๓ เดือน คือ
 - ตั้งแต่ต้นเดือนมกราคม ถึงสิ้นเดือนมีนาคม งวดหนึ่ง
 - ตั้งแต่ต้นเดือนเมษายน ถึงสิ้นเดือนมิถุนายน งวดหนึ่ง
 - ตั้งแต่ต้นเดือนกรกฎาคม ถึงสิ้นเดือนกันยายน งวดหนึ่ง และ
 - ตั้งแต่ต้นเดือนตุลาคม ถึงสิ้นเดือนธันวาคม อีกงวดหนึ่ง

๒. การชำระภาษีการค้าเป็นงวดตาม ๑. นั้นให้นำเงินภาษีการค้าไปชำระ ณ ที่ว่าการอำเภอท้องที่ ตั้งแต่วันที่ ๑๖ ถึงวันสิ้นเดือนที่ถัดจากเดือนสุดท้ายของงวดทุกงวดไป พร้อมกับนำเงินภาษีไปชำระ ให้ยื่นแบบ ภ.ศ. ๔ ข้อความตรงกัน ณ ที่ว่าการอำเภอรวม ๒ ฉบับ แสดงยอดเงินที่ต้องคำนวณเพื่อเสียภาษีรวมตลอดงวด และให้แสดงยอดเงินที่ต้องคำนวณ เพื่อเสียแยกเป็นรายเดือนไว้ด้านหลัง ภ.ศ. ๔ ด้วย

ข. กรณีผู้ประกอบการค้าที่มี ไซ้ประเภทการธนาคาร

- ๑. ผู้ประกอบการค้าที่มีสถานการค้า ซึ่งมีค่ารายบดงแต่ ๑๒๐ บาท ถึง ๒๖๐ บาท

ให้ชำระภาษีเป็นงวด ๆ ละ ๔ เดือน คือ

- ตั้งแต่ต้นเดือนมกราคม ถึงสิ้นเดือนเมษายน งวดหนึ่ง
- ตั้งแต่ต้นเดือนพฤษภาคม ถึงสิ้นเดือนสิงหาคม งวดหนึ่ง และ
- ตั้งแต่ต้นเดือนกันยายน ถึงสิ้นเดือนธันวาคม งวดหนึ่ง

- ๒. ผู้ประกอบการค้าที่มีสถานการค้า ซึ่งมีค่ารายบเกิน ๒๕๐ บาท แต่ไม่เกิน ๓๖๐ บาท

ให้ชำระภาษีเป็นงวด ๆ ละ ๓ เดือน คือ

- ตั้งแต่ต้นเดือนมีนาคม ถึงสิ้นเดือนมีนาคม งวดหนึ่ง
- ตั้งแต่ต้นเดือนเมษายน ถึงสิ้นเดือนมิถุนายน งวดหนึ่ง
- ตั้งแต่ต้นเดือนกรกฎาคม ถึงสิ้นเดือนกันยายน งวดหนึ่ง และ
- ตั้งแต่ต้นเดือนตุลาคม ถึงสิ้นเดือนธันวาคม อีกงวดหนึ่ง

- ๓. ผู้ประกอบการค้าที่มีสถานการค้า ซึ่งมีค่ารายบเกินกว่า ๓๖๐ บาท ขึ้นไป และอยู่ห่างไกลที่ว่าการอำเภอมาก ผู้ประกอบการค้าจะไปเสียภาษีต่ออำเภอโดยเดินทางไปและกลับ

ในวันเดียวไม่ทัน ให้ชำระภาษีเป็นงวด ๆ ละ ๓ เดือน ทำนองเดียวกันกับ ๒

๔. การชำระภาษีการค้าเป็นงวดๆตามที่กล่าวมาแล้วในข้อ ๑ ถึงข้อ ๓ ข้างต้นนี้ ให้นำเงินภาษีไปชำระ ณ ที่ว่าการอำเภอท้องที่ ตั้งแต่วันที่ ๑๖ ถึงวันสิ้นเดือนของเดือนที่ถัดจากเดือนสุดท้ายของงวดทุกงวดไป พร้อมกับนำเงินภาษีไปชำระ ให้ยื่นแบบ ภ.ค. ๔ ข้อความตรงกัน ณ ที่ว่าการอำเภอรวม ๒ ฉบับ แสดงยอดเงินที่ต้องคำนวณ เพื่อเสียภาษีรวมตลอดงวด และให้แสดงยอดเงินที่ต้องคำนวณเพื่อเสียภาษีแยกเป็นรายเดือนไว้ด้านหลัง ภ.ค. ๔ ด้วย

๕. ผู้ประกอบการค้ามีความประสงค์จะชำระภาษีการค้าตามข้อ ๑, ๒ และ ๓ ต้องยื่นแบบ ภ.ค. ๑๓ คำร้องขอเสียภาษีการค้าเป็นงวดต่อที่ว่าการอำเภอท้องที่ให้ทราบล่วงหน้าเสียก่อน จึงจะมีสิทธิชำระภาษีการค้าเป็นงวดได้ ส่วนผู้ที่เคยชำระภาษีการค้าเป็นงวดอยู่แล้วตามประกาศของกรมสรรพากรฉบับลงวันที่ ๒๗ มีนาคม ๒๔๘๖ ไม่ต้องยื่น ภ.ค. ๑๓ คงชำระภาษีเป็นงวดต่อไปได้ตามเดิม

๓. ถาม

ร.ค. ๘ คืออะไรมีประโยชน์ในการบัญชีฝ่ายสรรพากรเพียงใด ขอหมายเหตุใน ร.ค. ๘ มีความสำคัญอย่างไร จำเป็นที่จะต้องมีไว้หรือไม่ อธิบายโดยละเอียด

ตอบ

ร.ค. ๘ คือ งบเดือนแสดงการเก็บเงินผลประโยชน์รายได้ต่างๆ ซึ่งเจ้าหน้าที่อำเภอ และกิ่งอำเภอ ทำขึ้นต่อจังหวัด จังหวัดทำขึ้นต่อกรมสรรพากร และสำเนาส่งเขต

ประโยชน์ของ ร.ค. ๘ ในการบัญชีฝ่ายสรรพากร

๑. เป็นการแสดงรายงานให้ผู้บังคับบัญชาตามลำดับชั้นได้ทราบถึงการเคลื่อนไหวในการปฏิบัติจัดเก็บภาษีอากรทุกระยะ ว่ามีเป็นประการใด ซึ่งจะเป็นแนวทางให้ได้ใช้ดุลยพินิจควบคุมการปฏิบัติจัดเก็บภาษีอากร
๒. เป็นหลักพิจารณาถึงสมรรถภาพของเจ้าหน้าที่
๓. เป็นสถิติการเก็บเงินและจัดทำงบประมาณรายได้

หมายเหตุใน ร.ค. ๘ มีความสำคัญ ดังนี้

เพราะหมายเหตุเป็นช่องที่มีไว้สำหรับชี้แจงข้อความที่ควรทราบโดยละเอียดในกรณีต่างๆประกอบช่องบัญชีแบบ ร.ค. ๘ ให้ชัดแจ้ง เช่น

๑. ในกรณีลดคงเรียก จะได้หมายเหตุไว้ให้ทราบว่า ประเภทใดลดคงเรียก เพราะเหตุใด เป็นจำนวนเงินเท่าใด ตามหนังสือที่ วันเดือนปีใด
๒. กรณีเงินค้างแก่เจ้าพนักงาน ซึ่งมีใช้กรณีธรรมดา จะได้หมายเหตุไว้ให้ทราบว่าค้างอยู่เพราะกรณีใด เป็นจำนวนเงินเท่าใด จนกว่ากรณีนั้นจะหมดสิ้นไป เช่นกรณีทุจริต หรือกรณีครองจำ
๓. กรณีเจ้าหน้าที่จะได้หมายเหตุไว้ให้ทราบว่าเจ้าหน้าที่เพราะเหตุใด เป็นจำนวนเงินเท่าใด โดยหนังสือหรือคำสั่งที่เท่าใด ลงวันเดือนปีใด ฯลฯ เป็นต้น

ข้อหมายเหตุใน ร.ค. ๘ จำเป็นที่จะต้องมีไว้ เพราะ

- ๑. ถ้าไม่มีข้อหมายเหตุแล้ว เราไม่สามารถที่จะทราบข้อเท็จจริงเกี่ยวกับข้อต่าง ๆ ใน ร.ค. ๘ ได้โดยตลอดและแจ่มแจ้ง และ
- ๒. เราไม่สามารถที่จะทราบสถิติการเก็บเงินอันแน่นอนได้ เช่น ในกรณีภาษีหัก ณ ที่จ่าย หรือกรณี ที่อื่นเก็บเงินภาษีอากรที่ต้นทางให้

๔. ถาม

อำเภอมีหน้าที่ต้องปฏิบัติเกี่ยวกับการจัดเก็บภาษีเงินได้ของบริษัท ห้างหุ้นส่วนนิติบุคคลบ้างหรือไม่ ถ้ามีหน้าที่เกี่ยวข้อง อำเภอมีหน้าที่จะต้องปฏิบัติอย่างไรบ้างให้อธิบดีฯ

ตอบ

อำเภอมีหน้าที่ต้องปฏิบัติเกี่ยวกับการจัดเก็บภาษีเงินได้ของบริษัท ห้างหุ้นส่วนนิติบุคคล หน้าที่ของอำเภอ มีดังนี้

- ๑. การรับชำระเงินภาษี เมื่อมีผู้นำเงินภาษีมาชำระ ให้ตรวจดูแบบ ภ.ง.ด. ๖ ๖ก. ๖ ข. หรือ ๖ ง. ที่จะต้องยื่นทั้งสองฉบับนั้นว่า
 - ก. รายการในแบบแสดงรายการทั้งสองฉบับนั้นถูกต้องตรงกันหรือไม่
 - ข. จำนวนเงินภาษีถูกต้องตรงกับแบบแสดงรายการหรือไม่
 - ค. การคำนวณภาษีถูกต้องตามอัตราภาษีหรือไม่
 - ง. ได้ยื่นแบบเพื่อชำระภาษีภายในกำหนดเวลาตามกฎหมายหรือไม่

ถ้าปรากฏว่าถูกต้องแล้ว ก็ให้รับชำระเงินภาษีไว้ และออกใบเสร็จรับเงินให้ไป และถ้าปรากฏว่าการชำระภาษีเป็นการเกินกำหนดเวลาตามกฎหมาย ก็จะต้องเรียกเก็บเงินเพิ่มตามมาตรา ๒๑

๒. การใช้ใบเสร็จ

- ๑. สำหรับอำเภอที่รับชำระภาษีอากรด้วยเครื่องแคชรีซิสเตอร์ ให้ปฏิบัติตามระเบียบว่าด้วยการนั้น
- ๒. สำหรับอำเภออื่น ให้ใช้แบบ ภ.ส. ๑ ก. รับชำระภาษีเงินได้นิติบุคคล และเงินเพิ่ม โดยแยกเล่มใบเสร็จเป็นประเภท ๆ ดังนี้ คือ

- ก. รับชำระเงินภาษีเงินได้นิติบุคคลหัก ณ ที่จ่าย (ตามมาตรา ๖๕ ทวิ มาตรา ๗๐ และ ๗๐ ทวิ)
- ข. รับชำระเงินภาษีเงินได้บริษัทห้างหุ้นส่วนนิติบุคคล
- ค. รับชำระเงินภาษีเงินได้บริษัทปัจจุบัน
- ง. รับชำระเงินภาษีเงินได้ห้างหุ้นส่วนนิติบุคคลห้างหุ้นส่วนนิติบุคคล
- จ. รับชำระเงินภาษีเงินได้ห้างหุ้นส่วนนิติบุคคลปัจจุบัน
- ฉ. รับชำระเงินค่าเพิ่มภาษีเงินได้นิติบุคคลห้างหุ้นส่วนนิติบุคคล
- ช. รับชำระเงินค่าเพิ่มภาษีเงินได้นิติบุคคลปัจจุบัน

หนังสือที่เรียงเลข เริ่มแต่ ๑. ไปจนถึงที่สุดแต่ละประเภทของ ก.ข.ค.ง.จ.ด.ช. ในปีที่ได้รับเงินภยานั้น และเมื่อสิ้นปีใหม่ให้ขึ้นเลข ๑ ใหม่

อนึ่ง จะต้องเขียนข้อความไว้ที่หน้าปกใบเสร็จให้ทราบด้วยว่า ใบเสร็จเล่มนั้นใช้เก็บเงินประเภทใด พ.ศ. ใด

๓. การตั้งกองเรียก เมื่อได้รับแบบแสดงรายการ ภ.ง.ด. ๖, ภ.ง.ด. ๖ ก. ๖ ข. ๖ ค. แล้วแต่กรณี ให้จัดทำทะเบียนรับแบบไว้ และเมื่อตรวจสอบเห็นว่าเป็นการถูกต้อง และเรียกเก็บเงินภาษีหรือภาษีและเงินเพิ่มแล้ว ให้จัดตั้งกองเรียกลงในแบบ ร.ค. ๒ ตามจำนวนเงินภาษีที่ต้องเสียตามแบบที่ขึ้น

เมื่ออำเภอได้รับหนังสือแจ้งยอดเงินภาษีที่ต้องเรียกเก็บตาม ภ.ง.ด. ๕ หรือ ภ.ง.ด. ๕ ก. หรือหนังสือแจ้งการประเมินประจำเขต ให้จัดทำทะเบียนรับไว้เป็นหลักฐานประกอบการตั้งกองเรียก

ในกรณีที่ได้รับหนังสือแจ้งยอดเงินภาษีที่จะต้องเรียกเก็บตาม ภ.ง.ด. ๕ หรือ ภ.ง.ด. ๕ ก. อำเภอจะต้องทำการตรวจสอบขั้นต้นกับ ภ.ง.ด. ๖ หรือ ๖ ก. ว่าถูกต้องตรงกันหรือไม่ แล้วหมายเหตุเล่มเลขที่ใบเสร็จที่รับชำระเงินลงในหนังสือแจ้งยอดเงินภาษีและดำเนินการจัดตั้งกองเรียกลงใน ร.ค. ๒ โดยตรวจดูว่ายอดเงินภาษีจำนวนใดที่ได้ตั้งกองเรียกไว้ในขณะที่ได้รับชำระเงินตาม ภ.ง.ด. ๖ หรือ ภ.ง.ด. ๖ ก. แล้วก็ไม่ต้องตั้งกองเรียกซ้ำอีก ส่วนรายใดที่ปรากฏว่าจำนวนเงินกองเรียกที่ได้ตั้งไว้ในขณะที่ได้รับชำระภาษีต่ำกว่าหนังสือแจ้งยอดเงินภาษี หรือยังไม่มีการตั้งกองเรียก เพราะยังไม่ได้รับชำระภาษีก็ให้อำเภอจัดตั้งกองเรียกเพิ่มเติม และดำเนินการเร่งรัดจัดเก็บเงินต่อไป

ในกรณีที่มีการประเมินเรียกเก็บภาษี โดยหนังสือแจ้งการประเมินของเจ้าพนักงานประเมิน เมื่อได้รับสำเนาหนังสือแจ้งการประเมินแล้ว ให้จัดการตั้งกองเรียกในแบบ ร.ค. ๒. และดำเนินการเร่งรัดจัดเก็บเงินต่อไป

๔. การเก็บแบบและส่งแบบแสดงรายการ แบบ ภ.ง.ด. ๖, ๖ ก, ๖ ข, ๖ ค. และ ๖ ง. ที่ผู้มีหน้าที่นำมาขึ้น เมื่อได้ตรวจสอบถูกต้องแล้วให้อำเภอเก็บรักษาไว้ฉบับหนึ่ง โดยแยกเก็บเป็นประเภทๆ เช่นเดียวกับกา-แยกประเภทใบเสร็จ โดยเฉพาะแบบ ภ.ง.ด. ๖ และ ภ.ง.ด. ๖ ก. ให้เก็บแนบกับหนังสือแจ้งยอดเงินภาษีที่จะต้องเรียกเก็บของเจ้าพนักงานประเมิน ส่วนอีกฉบับหนึ่งให้รวบรวมส่งไปยังเจ้าพนักงานประจำเขตภายในวันที่ ๑๐ ของเดือนถัดมาทุก ๆ เดือน

๕. การรับแบบ ภ.ง.ด. ๕, ภ.ง.ด. ๕ ก, ๕ ข, ๕ ค, และ ๕ ง, เพื่ออำนวยความสะดวกให้แก่ผู้ต้องเสียภาษี ให้อำเภอรับและตรวจแบบแสดงรายการเหล่านี้ไว้ได้แล้วให้รวบรวมส่งไปยังเจ้าพนักงานประเมินประจำเขต หรือสรรพากรจังหวัดนั้นๆ ภายในวันที่ ๑๐ ของเดือนถัดไปทุก ๆ เดือนการรับให้จัดทำทะเบียนการรับแบบไว้เป็นหลักฐาน โดยใช้สมุดปกแข็งคัดหน้ากระดาษ แยกเป็นประเภทตามความเหมาะสมของของจำนวนแบบที่ได้รับ ดังนี้

ก. แบบ ภ.ง.ด. ๕ และ ๕ ก.

ข. แบบ ภ.ง.ด. ๕ ข,

ค. แบบ ภ.ง.ด. ๕ ค.

ง. แบบ ภ.ง.ด. ๕ ง.

เบ็ดเตล็ด การรับค่าตอบแทน, การคืนเงิน การเร่งรัดจัดเก็บเงินค้าง หรือการลดเงินคงเรียก

๕. ถาม

วิธีคำนวณภาษีเงินได้หัก ณ ที่จ่ายสำหรับบุคคลธรรมดา มีอย่างไร

ตอบ

วิธีคำนวณภาษีเงินได้หัก ณ ที่จ่ายสำหรับบุคคลธรรมดา มีดังต่อไปนี้

๑. สำหรับเงินได้พึงประเมิน ตามมาตรา ๔๐ (๑) และ ๔๐ (๒) มีวิธีคำนวณดังนี้

ให้คูณเงินได้พึงประเมินที่จ่ายด้วยจำนวนคราวที่จะต้องจ่ายเพื่อให้ได้จำนวนเงิน เสมือนหนึ่งว่าได้จ่ายทั้งปี แล้วคำนวณภาษีตามเกณฑ์ในมาตรา ๔๘ เป็นเงินภาษีทั้งสิ้นเท่าใด ให้หารด้วยจำนวนคราวที่จะต้องจ่าย ได้ผลลัพธ์เป็นเงินเท่าใด ให้หักเป็นเงินภาษีไว้เท่านั้น

ถ้าการหารด้วยจำนวนคราวที่ต้องจ่ายซึ่งที่กล่าวมาแล้วไม่ลงตัว เหลือเศษเท่าใด ให้เพิ่มเงินเท่าจำนวนที่เหลือเศษนั้นรวมเข้ากับเงินภาษีที่จะต้องหักไว้ครั้งสุดท้ายในปีนั้น เพื่อให้ยอดเงินภาษีที่หักรวมทั้งปีเท่ากับจำนวนภาษีที่จะต้องเสียทั้งปี

การคำนวณภาษีตามเกณฑ์ในมาตรา ๔๘ มีอยู่ ๓ วิธี ดังนี้

วิธีที่ ๑. เงินได้พึงประเมินเมื่อได้หักค่าใช้จ่าย และค่าลดหย่อนแล้ว เหลือเท่าใดเป็นเงินได้สุทธิ และต้องเสียภาษีตามอัตราที่กำหนดไว้ในบัญชีอัตราภาษีเงินได้

วิธีที่ ๒. ให้เรียกเก็บภาษีเงินได้มิให้เกิน ๕ ใน ๑๐ ของจำนวนเงินได้พึงประเมินเฉพาะส่วนที่เกิน ๕,๔๐๐ บาท

วิธีที่ ๓ สำหรับผู้มีเงินได้พึงประเมินตั้งแต่ ๑๐,๐๐๐ บาท ขึ้นไป การเสียภาษีเงินได้จะต้องเสียไม่น้อยกว่าพันละ ๓ บาท

การคำนวณภาษีเงินได้สำหรับเงินได้พึงประเมินตามมาตรา ๔๐ (๑) และ ๔๐ (๒) นี้ สุดแท้แต่ว่าจะอยู่ในเกณฑ์การคำนวณภาษีวิธีใด

๒. สำหรับเงินได้พึงประเมินตามมาตรา ๔๐ (๓) และ ๔๐ (๔) (ยกเว้นเงินได้พึงประเมินตามมาตรา ๔๐ (๔) (ก) ที่จ่ายให้แก่ผู้รับที่มีภูมิลำเนาในประเทศไทยไม่ต้องถูกหักภาษีไว้ ณ ที่จ่าย) ให้คำนวณตามอัตราภาษีเงินได้

๓. สำหรับเงินได้พึงประเมินตามมาตรา ๔๐ (๖) ที่จ่ายให้แก่ผู้รับที่ไม่มีภูมิลำเนาในประเทศไทย หรือมีได้อยู่ในประเทศไทย ให้หักเฉพาะค่าใช้จ่ายเป็นการเหมาร้อยละ ๔๐

แล้วคำนวณหักตามอัตราภาษีเงินได้

๔. สำหรับเงินได้พึงประเมินตามมาตรา ๕๐ (๕) (๖) (๗) หรือ (๘)

ซึ่งผู้จ่ายเงินเป็นรัฐบาล องค์การของรัฐบาล เทศบาล สุขาภิบาล หรือองค์การบริหารราชการส่วนท้องถิ่นอื่น จ่ายให้กับผู้รับรายหนึ่ง ๆ มีจำนวนรวมทั้งสิ้นตั้งแต่ ๑๐,๐๐๐ บาท ขึ้นไป แม้การจ่ายนั้นจะได้แบ่งจ่ายครั้งหนึ่งไม่ถึง ๑๐,๐๐๐ บาท ก็ให้คำนวณหักในอัตราพินัย ๓ บาท

๕. สำหรับเงินได้พึงประเมินตามมาตรา ๕๐ (๘) เฉพาะเงินได้ในการประกวด

หรือแข่งขัน ซึ่งผู้จ่ายเงินเป็นรัฐบาล องค์การของรัฐบาล เทศบาล สุขาภิบาล หรือองค์การบริหารราชการส่วนท้องถิ่นอื่น จ่ายให้กับผู้รับรายหนึ่ง ๆ มีจำนวนรวมทั้งสิ้นตั้งแต่ ๑๐,๐๐๐ บาท ขึ้นไป แม้การจ่ายนั้นจะได้แบ่งจ่ายครั้งหนึ่ง ๆ ไม่ถึง ๑๐,๐๐๐ บาท ก็ให้คำนวณหักในอัตรากำไรเงินได้

วิชาภาษาไทย

ให้เรียงความบรรยาย

เรื่อง "ความสามัคคีของหมู่คณะ"

ตอบ

ความสามัคคีของหมู่คณะ

- โครงเรื่อง
๑. คำนำ ความสามัคคีคืออะไร
 ๒. เนื้อเรื่อง
 - ก. การแสดงความสามัคคี
 - ข. ผลร้ายของการแตกความสามัคคี
 - ค. ผลดีของความสามัคคี
 - ง. ประโยชน์ของความสามัคคี
 ๓. สรุป

วิชาภาษาอังกฤษ

๑. ถาม

จงแก้ไขคำแปลภาษาอังกฤษข้างท้ายนี้เสียใหม่ให้ถูกต้องตรงกับข้อความในภาษาไทย

(๑) กรมสรรพากรจัดตั้งขึ้น เมื่อวันที่ ๒ กันยายน พ.ศ. ๒๔๕๘

The Highway Department was established on the 2nd August B.E. 2458.

(๒) ในกรมนี้มีอยู่ ๑๓ กอง รวมทั้งกองวิชาการและประมวลสถิติ และกองภาษีบำรุงท้องที่ด้วย

In this Department there are 13 divisions, including the Finance Division and the Stamp Duty Division.

(๓) ประมวลรัษฎากรได้ใช้กันมาเป็นเวลาสี่สิบเอ็ดปีแล้ว

The Custom Code has been in use for fifty one years already.

(๔) โดยปรกติ ผู้เสียภาษีจะต้องชำระภาษี ณ ที่ว่าการอำเภอ

Usually the bill collectors must pay the tax at the Changvad office.

(๕) สมุห์บัญชีจะออกและลงชื่อในใบเสร็จรับเงินสำหรับเงินที่จ่ายให้แก่เขา

The Treasurer will issue and sign a ticket for the money paid to him.

(๖) บุคคลทุกคนซึ่งมีเงินได้พึงประเมินในปีล่วงมาแล้ว เกินกว่า ๕,๔๐๐ บาท ต้องยื่นแบบแสดงรายการ ภาษีในเดือนกุมภาพันธ์ ทุก ๆ ปี

Every person who had net income in the preceding year exceeding 5,400 bahts must file a complaint within February every year.

(๗) ภัตตาคารที่ขายแต่น้ำชาและกาแฟต้องเสียภาษีการค้าด้วยเหมือนกัน

Restaurants selling only cakes and sweets must also pay Commodity Purchase Tax.

(๘) ถ้าท่านไม่เผื่อน้ำสตรัมป์ ท่านอาจถูกลงโทษ

If you do not burn the stamps you may be rewarded.

(๙) ภาษีการค้าซื้อโกลกัธท์สำหรับน้ำมันเบนซินต่ำมาก เมื่อเปรียบเทียบกับรถยนต์

The Business Tax for benzine is very high as compared with the aeroplane.

(๑๐) สรรพากรจังหวัดรับผิดชอบในการควบคุมดูแลการปฏิบัติงานของเจ้าหน้าที่สรรพากรอำเภอภายในจังหวัดของตน

The Regional Revenue Officer is responsible for delaying the work performances of the Amphur Revenue Officers in his Changvad.

ตอบ

ได้แก้ไขคำแปลภาษาอังกฤษใหม่ให้ถูกต้องตรงกับข้อความในภาษาไทยแล้ว

1. The Revenue Department was established on the 2nd September B.E. 2458.
2. In this Department there are 13 divisions including the Technical and Statistic Division and the Local Development Tax Division.
3. The Revenue Code has been in use for twentyone years already.
4. Usually the taxpayers must pay the tax at the Amphur office.
5. The bill collector will issue and sign a receipt for the money paid to him.
6. Every person who had assessable income in the preceding year exceeding 5,400 bahts must file a return within February every year.
7. Restaurants selling only tea and coffee must also pay Business Tax.
8. If you do not cancel the stamps you may be punished.
9. The Commodity Purchase Tax for benzine is very low as compared with the motorcar.
10. The Changvad Revenue Officer is responsible for delaying the work performances of the Amphur Revenue Officers in his Changvad.

๒. กรม

(ก) ให้แปลข้อความต่อไปนี้เป็นภาษาไทย

For each taxable year, a return must be made by each citizen of Thailand, if he has gross income of 5,400 baht or more during the preceding year, Whether he resides at home or abroad. A return must also be made by every individual residing in Thailand, if he has gross income in the above amounts, even though he is not a citizen.

A return must be filed even though the individual's exemptions and deductions are such that there will be no final tax liability. As a matter of fact, if may be to the taxpayer's advantage to file a return, for it is possible that a refund of taxes is due him because of amounts withheld from wages.

(ข) ให้เลือกค่าแปลภาษาไทยที่ถูกต้อง

- | | |
|--------------------|-------------------------|
| Standard Deduction | - การหักมาตรฐาน |
| | - ค่าใช้จ่ายเป็นการเหมา |
| | - ค่าลดหย่อน |
| | - การหัก ณ ที่จ่าย |

Tax Deduction at source	- การหักภาษี ณ ที่จ่าย - การหักค่าใช้จ่ายตามกฎหมาย - การเก็บภาษีต้นทาง
Annual Rental Value	- ค่าเช่าตลอดปี - ค่ารายปี - เงินได้จากค่าเช่า
Tax Enforcement	- การตรวจสอบภาษี - การบังคับจัดเก็บภาษี - การประเมินราคาปานกลางของที่ดิน
Board Appeal	- กรรมการพิจารณาตีราคาปานกลาง - คณะกรรมการตรวจสอบการปฏิบัติเกี่ยวกับภาษีอากร - คณะกรรมการพิจารณาอุทธรณ์

ตอบ

(ก) พลเมืองไทยทุกคนที่มีเงินได้ก่อนหักภาษี ๕,๔๐๐ บาท หรือมากกว่านั้น ในระหว่างปีที่ล่วงมาแล้ว จะต้องยื่นแบบแสดงรายการทุกปีภาษี ไม่ว่าบุคคลนั้นจะอยู่ในหรือนอกประเทศ บุคคลทุกคนที่อยู่ในประเทศไทย แม้ว่าจะไม่ใช่พลเมืองไทย ก็จะต้องยื่นแบบแสดงรายการเช่นเดียวกัน หากว่ามีเงินได้ก่อนหักภาษีจ่ายตามจำนวนดังกล่าวข้างต้น

เมื่อการหักลดหย่อนและการหักค่าใช้จ่ายต่าง ๆ ของผู้ใด ทำให้ไม่มีภาษีขั้นสุดท้ายที่จะต้องเสีย ก็จะต้องยื่นแบบแสดงรายการด้วย ว่าตามที่จริงแล้วอาจจะเป็นประโยชน์ของผู้เสียภาษีเองที่ยื่นแบบแสดงรายการ ในอันที่ผู้นั้นอาจจะได้รับเงินภาษีคืน เพราะว่าการยื่นได้หักไว้จากเงินค่าจ้างแล้ว

(ข) Standard Deduction	- การหักค่าใช้จ่ายเป็นการเหมา
Tax Deduction at source	- การหักภาษี ณ ที่จ่าย
Annual Rental Value	- ค่ารายปี
Tax Enforcement	- การบังคับจัดเก็บภาษี
Board of Appeal	- คณะกรรมการพิจารณาอุทธรณ์





ตอบสมาชิก

ตอบสมาชิกวารสารข้าราชการผู้หนึ่ง

๑. ถาม เสดยข้อสอบคัดเลือกกลุ่มที่อำเภอศรี กรมสรรพากร พ.ศ. ๒๕๐๓ ในวารสารข้าราชการ ปีที่ ๖ ฉบับที่ ๕ วิชาความรู้ทั่วไป ข้อ ๓. ข. ถามว่ามหาอำนาจในยุโรปที่ตั้งตนเป็นกลาง เมื่อเกิดสงครามขึ้นใน พ.ศ. ๒๔๗๒ คือ.....ผู้เสดยฯ ว่า ประเทศรัสเซีย กระทบคิดว่าควรจะเป็นประเทศยึดถือ เพราะรัสเซียได้เคลื่อนกำลังทหารเข้าประเทศโปแลนด์ และยึดวอร์ซอว์เมืองหลวงโปแลนด์ แบ่งเขตแนวกับเยอรมัน โปแลนด์ยอมแพ้เมื่อ ๒๗ กันยายน ๒๔๗๒ ต่อมารัสเซียโจมตีประเทศฟินแลนด์ ซึ่งมีสาเหตุเนื่องจากฟินแลนด์ไม่ยอมให้เข้าดินแดนบางส่วน เมื่อวันที่ ๓๐ พฤศจิกายน ๒๔๗๒ ที่สตุตท์เฟินแลนด์ต้องยอม ส่วนประเทศอิตาลีในปี พ.ศ. ๒๔๗๒ มิได้ตั้งมือรุกรานประเทศใดเลย จนถึง ๓๐ มิถุนายน ๒๔๗๓ จึงประกาศสงครามกับประเทศฝรั่งเศส

ตอบ ที่เสดยไว้ถูกต้องแล้ว คือคอนแรกต์รัสเซียตั้งตนเป็นกลาง ตอนหลังจึงได้มาเข้าข้างสัมพันธมิตร

๒. ถาม ในวารสารข้าราชการ ปีที่ ๖ ฉบับที่ ๕ เมษายน ๒๕๐๐ ยศประวิศศาสตร์ไทย กล่าวว่ามีพระราชธิดาพ่อขุนรามคำแหง ทรงพระนาม "สุวรรณเทวี" แต่ในหนังสือราชอิริยาบถ กล่าวว่ามีพระราชธิดาพ่อขุนรามคำแหง ทรงพระนาม "นางเทพธิดาสร้อยดาว" ไม่ทราบอย่างไรจะถูกบูรณาแจ้งในวารสารข้าราชการในเวลายันต์สมควรด้วย จะเป็นพระคุณยิ่ง เพื่อผู้สนใจจะได้ทราบ

ตอบ ทรงพระนาม "สุวรรณเทวี" ถูกต้องแล้ว ไม่ใช่ "เทพธิดาสร้อยดาว"

ปัญหาท้ายเล่ม

๑. คำต่อไปนี้ ปรากฏอยู่ในวารสารข้าราชการทั้งต้น ท่านจำได้หรือไม่ว่าเป็นอะไร :— สนิโต, พ่อขุนผาเมือง, ราฟาเอล ทรูฮิโดโย, โกอเบ, อินแจตติไททิส, เซอร์เจมส์รู๊ก, อังกฤษ, เดโอโปลดัวลด์, อาสาพหุบุชา
๒. การประชุมตกลงปัญหาเรื่องดาวดำเนินไปแค่ไหน ได้ผลอย่างไรบ้าง
๓. คณะรัฐมนตรีลงมติเกี่ยวกับสิทธิของผู้รับบำนาญตาม พ.ร.บ. ด่างมดทิน และ พ.ร.บ. นิรโทษกรรม พ.ศ. ๒๔๘๘ ใช้อย่างไร
๔. ก.พ. ได้ลงมติเรื่องอัตราเงินเดือนที่ได้รับอนุมัติให้ใช้บรรจผู้ได้รับปริญญา หรือประกาศนียบัตรวิชาชีพ ซึ่งโอนมาจากส่วนราชการที่ถูกยุบเลิกแล้วต่อมาได้ว่างลง ใช้อย่างไร?
๕. กระทรวงการคลังได้กำหนดหลักเกณฑ์การเบิกเบี้ยประชุมกรรมการ ในกรณีผู้ซึ่งเป็นกรรมการ โดยตำแหน่งไม่สามารถไปประชุมได้ และได้มอบให้ผู้อื่นไปประชุมแทนใช้อย่างไร?
๖. เครื่องราชอิสริยาภรณ์ มงกุฎไทย สร้างขึ้นเมื่อใด มีกี่ฝ่าย กี่ชั้น แต่ละชั้นมีชื่ออย่างไร?
๗. ผู้ว่าราชการจังหวัดและนายอำเภอ มีอำนาจตั้งกรรมการสอบสวนข้าราชการตำรวจหรือไม่?
๘. ข้าราชการพลเรือนสามัญหรือวิสามัญ อยู่ระหว่างทดลองปฏิบัติหน้าที่ราชการ จะขอเดือนเงินเดือนไว้ล่วงหน้าได้หรือไม่?
๙. การขอปรับขยายอัตราเงินเดือนให้เป็นขั้นที่สูงขึ้นไปยัง ก.พ. จะขอเมื่อพิจารณาเดือนเงินเดือนให้ผู้ครองอัตรานั้นเต็มขั้นแล้ว แต่ยังไม่ได้ออกคำสั่งเดือน หรือมีคำสั่งเดือนแล้ว แต่ยังไม่ผ่าน จ. ๓๘ ได้หรือไม่?
๑๐. การสอบสวนกรณีข้าราชการกระทำผิดวินัยอย่างร้ายแรง ในกรณีสอบสวนเพิ่มเติมตามคำสั่งผู้ตั้งกรรมการสอบสวน มีกำหนดเวลาอย่างไรหรือไม่?
๑๑. การเสนอจำนวนการสอบสวนกรณีข้าราชการกระทำผิดวินัยอย่างร้ายแรง จะเสนอต่อผู้ตั้งตั้งกรรมการเลย หรือเสนอตามลำดับสายการบังคับบัญชา

๓๒. การเบิกเงินค่าพาหนะไปราชการ จะขอเบิกค่าเช่าพาหนะซึ่งเป็นของตนเอง เช่นเช่าม้า หรือรถยนต์ส่วนตัวของตนเองจะได้หรือไม่?
๓๓. คนในครอบครัวของข้าราชการที่ย้ายคนใดบ้าง มีสิทธิที่จะไปกับผู้ย้ายโดยทางราชการออกค่าพาหนะให้
๓๔. ข้าราชการที่ย้ายจะขอผลการย้ายครอบครัวไว้ได้นานเท่าใด
๓๕. การคิดขีดเครื่องหมายบอกชั้นในเครื่องแบบตรวจราชการ คิดให้เส้นของวงกลมที่ถูกทับอยู่ข้างหน้าทำนองอินทนนายทหารเรือ ถูกหรือผิด
๓๖. กรมวิทยาศาสตร์การแพทย์ มีหน้าที่อย่างไรบ้าง?
๓๗. ข้าราชการผู้ถึงแก่ความตายแล้ว ถ้าตั้งให้โลงออก หรือปลงศพออก ย้อนหลังไปก่อนตายจะทำได้หรือไม่ มีผลในทางบำเหน็จบำนาญอย่างไรหรือไม่?
๓๘. สิทธิในการรับบำเหน็จบำนาญโอนให้คนอื่นได้หรือไม่?
๓๙. ข้าราชการพลเรือนวิสามัญ มีสิทธิได้รับบำเหน็จบำนาญอย่างไรบ้างหรือไม่?
๔๐. ผู้รับราชการไม่ครบปี และต้องตายเพราะการปฏิบัติราชการตามหน้าที่ จะมีสิทธิได้รับบำเหน็จบำนาญพิเศษหรือไม่?

พิมพ์ใหม่อีกแล้ว

“ประมวลปัญหาและทางปฏิบัติตาม พ.ร.บ. ระเบียบข้าราชการพลเรือน”

แก้ไขเพิ่มเติมเล่มหนากว่าเดิม

จำหน่ายในราคาเดิม ปกแข็งเล่มละ ๕๐ บาท

เรื่องสิบเช้าวัง / เลิความจริงสิบตัว

ซึ่งรางวัลประจำฉบับก่อน



ด้านคนไทยนั้นว่า "คืนพอกหางหมู" หมายถึงการปล่อยให้ภาระเล็ก ๆ น้อย ๆ หมักหมมทับทวีทีละน้อย ๆ จนเป็นภาระใหญ่ เช่นงานประจำวันซึ่งควรจะทำเสร็จไปเป็นวัน ๆ แต่ปล่อยให้ค้างไว้หลาย ๆ วันเข้าก็ทับทวีค้างมากจนจนปฏิบัตินี้ให้เสร็จโดยเร็วไม่ได้ หรือหนักขึ้นทีละขั้นทีละตอนน้อยและไม่พยายามผ่อนใช้คืน ก็จะทำให้พอกพูนจนรวมกันจนเป็นหนักขึ้นใหญ่ ซึ่งยากที่จะใช้คืนหมด กรณีเช่นนี้เรียกว่าคืนพอกหางหมู

พระเจ้ากรุงศรีสัตนาคนหุต (พระยาฟ้ารุ่ง) เป็นผู้ใช้กระสุนปืนของค่ายโป๊กโค่นเพี้ยต เมืองไผ่หนาม เมื่อ พ.ศ. ๑๗๗๗ เพราะไม่สามารถตีฝ่าเพี้ยตไม่ได้เลย ๗ เดือนได้ จึงใช้อุบายแล้วยกทัพไปตีเมืองอื่นโดยแกลงเรือมาคอยสังเกตการณ์ พวกราษฎรเมืองไผ่หนามเห็นกองทัพตายเพี้ยตกันของจนจนรวมเป็นทางวิ่งออกมากับของค่า เมื่อพระเจ้ากรุงศรีสัตนาคนหุตยกทัพมาอีกครั้ง จึงตีหักเอาเมืองได้

ประเทศอียิปต์เป็นประเทศแรกในโลกที่มีพระเจ้าแผ่นดิน มีพระนามว่า MENES และให้แก่นกฟูกกับพ่อกว่า "ผมมีวิธีที่จะอยให้ชนไปอยู่ข้างบนได้แน่ ถ้าหากพ่อดงนายน้อยข้างล่าง" เมื่อพ่อกลับมาข้างล่างเพราะห้วงจะให้ลูกดัดตนไปข้างบน ก็เป็นอันว่าทำดัดให้พ่อดงมาข้างล่างเป็นผลสำเร็จแล้ว

เรียกประชุมลูกบ้านทุกคน และให้ลูกบ้านดงโทษชายผู้ถูขโมยขนบ้านด้วยการคบหาที่ตระคน ฐานที่ค้าขายบาย ลูกบ้านที่มีได้เป็นขโมยก็จะดงดำเห็นใจและคบเพียงเบา ๆ ส่วนตัวขโมยจะต้องเจ็บใจที่ลูกค้าสาปแช่ง จะคบอย่างแรง หัวหน้าหมู่บ้านซึ่งคอยเฝ้าจับค้ายก็จะจับตัวได้ในตอน

ผลการตัดสิน มีผู้ทศอบอยู่ในเกณฑ์ที่เท่ากัน ๒ ราย คือ คุณยศ แก้วดีชัย ที่ทำการสหกรณ์ อ. บางไทร อัญญา และคุณารุญ ณ ทองดำย แผนกธรวทสามัคคีจังหวัดยะดารางวัลจึงต้องแบ่งกันคนละ ๒๕ บาท,

